

〈預備會議及第一次會議〉

屏東縣獅子鄉民代表會第 21 屆第 12 次臨時大會議事錄

- 壹、會次：預備會議及第一次會議。
- 貳、時間：中華民國 110 年 04 月 13 日上午 11:00 時整。
- 參、會議地點：本會議事廳。
- 肆、出席人員姓名人數：韋忠貞、阮嬪、朱彥政、蔡特文、李振榮、張順和、簡新茂等七名。
- 伍、列席人員職別姓名：鄉長周英傑、秘書方文振、民政課長李志杰、財經課長黃莫愁、觀光農業課長高倩麗、社會課長張美珍、行政課課長余金珍、清潔隊隊長朱宏恩、主計主任柯景仁、人事管理員周凡宜、圖書館管理員曹毓嫻、幼兒園園長施慧婷、秘書羅成信、組員馮慧芳。
- 陸、會議主席：韋忠貞。
- 柒、紀錄員姓名：馮慧芳、康麗君。
- 捌、會議主席致詞：在會議之前一樣按照宗教信仰先禱告，周鄉長、本會阮副主席、所會兩位秘書、各課室主管及本會同仁大家好，大家平安，今天是我們第 12 次的臨時大會，首先感謝鄉長全力支持，讓議事廳看起來更明亮，更舒服，謝謝鄉長公及所同仁在議事廳的改健上煥然一新，今天是第一天的會議，待會兒請羅秘書報告議事日程，我們的會議就開始。

屏東縣獅子鄉民代表會第 21 屆第 12 次臨時大會議事日程

日期	會次	時間	項目	備註
110 年 04 月 13 日 (星期二)	預備會議及第一次會議	8:00-17:00	一、代表報到。 二、審議議事日程。	
110 年 04 月 14 日 (星期三)	第二次會議	8:00-17:00	討論提案 一、城鎮風貌及創生環境營造計畫墊付案。 二、110 年度全鄉運動會暨傳統技藝競賽活動解凍案。	
110 年 04 月 15 日 (星期四)	第三次會議	8:00-17:00	一、討論提案： (一) 鄉公所提案：議決屏東縣獅子鄉公所 109 年度總決算案。 (二) 代表提案。 二、臨時動議(意見交換) 三、主席結論 四、散會	

主席韋忠貞問：謝謝羅秘書的報告，各位代表針對議事日程這三天的安排項目有沒有什麼要增加更動的行程，請 1 號代表。

代表朱彥政問：主席、鄉長、秘書、各課室主管、代表同仁大家平安，我想在第三次的會議臨時動議是不是加一個鄉政檢討，不行喔！

秘書羅誠信答：除了既定的臨時動議以外，我們不做其他的，因為是

記錄的關係。

主席韋忠貞問：我想有關檢討會的部份，可以放在下個月的定期會提出來好，還有沒有，沒有問題的舉手，好，今天的議事日程就按照秘書的分配，明天公所的報告希望做充份的準備提出來，今天上午的會議到這裡結束，起立，敬禮，散會。

拾、散會：時間：中華民國 110 年 04 月 13 日上午 11:30 時整。

〈第二次會議〉

屏東縣獅子鄉民代表會第 21 屆第 12 次臨時大會議事錄

- 壹、會次：第二次會議。
- 貳、時間：中華民國 110 年 04 月 14 日上午 10:00 時整。
- 參、會議地點：本會議事廳。
- 肆、出席人員姓名人數：鄉長周英傑、秘書方文振、民政課長李志杰、財經課長黃莫愁、觀光農業課長高倩麗、社會課長張美珍、行政課課長余金珍、清潔隊隊長朱宏恩、主計主任柯景仁、人事管理員周凡宜、圖書館管理員曹毓嫻、幼兒園園長施慧婷、秘書羅成信、組員馮慧芳。
- 陸、會議主席：韋忠貞。
- 柒、紀錄員姓名：馮慧芳、康麗君。
- 柒、主席致詞：會議開始之前我們先禱告，周鄉長、方秘書、各單位主管、本會代表同仁大家好，今天第二次會議課室業務報告有兩大項，按照順序今天的會議開始進行業務報告。

(一)觀農課業務報告:

報告人:課長高倩麗

內政部營建署

110 年度「城鎮風貌及創生環境營造計畫」政策引導型

屏東縣政府申請補助計畫

計畫性質：A+B（規劃設計、工程）

110 年屏東縣獅子鄉內文部落地方創生環境整備計畫



申請補助單位:屏東縣獅子鄉公所

實施期程：110 年 1 月至 110 年 12 月

110 年度城鎮風貌及創生環境營造計畫- 政策引導型

提案計畫摘要表

屏東縣 城鎮風貌及創生環境營造計畫-提案分項計畫摘要表	
計畫名稱：110 年屏東縣獅子鄉內文部落地方創生環境整備計畫	
計畫類型： <input type="checkbox"/> 1. 環境景觀總顧問計畫 <input type="checkbox"/> 2. 社區規劃師駐地輔導計畫 <input checked="" type="checkbox"/> 3. 改善城鎮基盤環境計畫 <input type="checkbox"/> 4. 國家發展委員會輔導地方創生之子計畫 <input type="checkbox"/> 5. 其他	
計畫性質： <input type="checkbox"/> A 規劃設計類 <input type="checkbox"/> B 工程類 <input checked="" type="checkbox"/> A+B 規劃設計與工程類	
提案單位： 屏東縣獅子鄉公所 承辦人：觀光農業課潘君瑜課員 電話：08-8771129#47 傳真：08-8772453 E-mail：selepkawac@gmail.com	
執行單位： 屏東縣獅子鄉公所 承辦人：財經課技士林琮舜 電話：08-8771129#31 傳真：08-8770538 E-mail：m9125721@mail.fcu.edu.tw	
計畫類型(限勾選一項)： <input type="checkbox"/> 景觀綱要計畫 <input type="checkbox"/> 環境景觀總顧問計畫 <input type="checkbox"/> 社區規劃師駐地輔導計畫 <input type="checkbox"/> 公園廣場綠地 <input type="checkbox"/> 自然生態型 <input checked="" type="checkbox"/> 城鄉公共生活空間 <input type="checkbox"/> 河川水岸簡易美化 <input type="checkbox"/> 城鄉夜間景觀型 <input type="checkbox"/> 地方人文歷史空間型 <input type="checkbox"/> 其他	
預定執行期程： 110 年 1 月 1 日 ~ 110 年 12 月 31 日	
經費需求： 總經費： <u>6,000,000</u> 元 (中央補助金額： <u>5,400,000</u> 元 (內政部 <u>5,400,000</u> 元、其他部會 <u> </u> 元) 縣市政府配合款： <u>600,000</u> 元 其他機關補助款： <u> </u> 元 民間投資或贊助款： <u> </u> 元)	
計畫內容： 1. 計畫緣起及目標 計畫緣起： 獅子鄉地處偏遠、交通不便、且資源相較不足，地方創生發展需要得到更多的重視，除了需要發展當地特色外，更需投注長期及密集的心力，串連當地文化、人才、產品，結合設計思維及科技化技術，透過創新的產業定位及行銷創造出地方獨有的經濟價值鏈，達到促進地方產業長期發展。設計力的投入與培養可協助當地發展獨特地產業價值鏈(遊憩、農產品、工藝品…等)，而好的設計可以循環使用，歷久彌新的設計可以穿越年代，用設計與創意翻轉原有產業，帶動經濟發展，並藉由空間再利用與景觀環境改善，提升部落生活品質與地方認同。	

計畫目標：

1. 藍綠帶系統及特色景點的串聯
 - 楓港溪兩側水岸友善環境規劃及改善
 - 指示牌及導覽牌建置
2. 人行環境改善
 - 濕地步道後段整建
 - 公共空間綠美化及照明建置
 - 公共休憩環境友善環境設置
3. 溼地植物生態教育、提升在地居民環境保護覺醒、增加遊客旅遊環境縱深
4. 達到社區自主化、鼓勵居民參與

2. 計畫位置：屏東縣獅子鄉內文村內文濕地周邊。

3. 計畫範圍：屏東縣獅子鄉內文村內文濕地、內文一號橋旁閒置空地與下游處及一處地圖未標示秘境，可詳計畫書 P. 8。

4. 土地權屬：內文段 210 號，農牧用地，土地所有權人：國有(管理者：原住民族委員會)，私有地刻正向所有人取得使用同意書。

5. 預定工作項目

- (1)自然步道 (2)預鑄枕木步道 (3)防護設施 (4)教育解說場域
(5)塊石階梯(6)出入口指示牌(7)景觀綠美化工程 (8)導覽牌

6. 預定民眾參與方式

召開規劃設計說明會：村長、部落主席、代表及村民多方面會議擷取意見。

7. 預期成果與效益：

- (一)透過部落秘境與文化資源彙整，凝聚部落共識
- (二)串聯牡丹東源濕地，打造「雙部落濕地生態旅遊」
- (三)成立社區營運組織，讓社區自主營運，以達永續經營。
- (四)藉由內文豐富的生態資源及濕地生態，開發秘境療癒體驗遊程(例：舊有林道、夜間生態觀察)，協助青年在地創業。

8. 後續經營及維護管理方案

- (一)依循計畫逐步改善周邊環境、軟硬體設備及空間再造等，辦理創生培訓課程並成立社區創生營運組織。
- (二)結合周邊觀光景點推廣組織或單位，建置觀光套裝行程提升能見度。商家或駐村藝術家等皆應加入營運組織。
- (三)地方民眾認養機制，自然景觀係屬公有財，推行部落自主管理，應視為家園的一部分。另本村平時不定期由村長發動村民維護環境整潔等，本所亦不定期提供軟硬體設施設備維護經費。

執行績效指標		預期成效	
		勾選	數量
1.	綠色內涵比例(%)	✓	20%
2.	減碳量		
3.	綠美化面積(m ²)	✓	1060 m ²
4.	提升綠覆率(%)	✓	30%
5.	增加公園綠地(或開放空間)面積(m ²)		
6.	增加或改善人行徒步空間面積(m ²)	✓	400 m ²
7.	增加濕地(或生態池)面積(m ²)		
8.	增加透水鋪面面積(m ²)		
9.	減少不透水鋪面面積(m ²)		
10.	河川水岸或海岸簡易整理美化面積	✓	850 m ²
11.	閒置空間再利用面積(m ²)	✓	5200 m ²
12.	運用生態工法進行改造之面積(m ²)		
13.	社區規劃師輔導人數		
14.	社區規劃師輔導處數		
15.	環境景觀總顧問輔導案件數		
16.	財務自償率		
17.	增加觀光遊客數(人次)	✓	500 人次
18.	創造在地就業機會(人)	✓	50 人
19.	其他		
備註：			

目 錄

<u>一、提案計畫摘要表</u>	15
<u>二、計畫緣起及目標</u>	16
<u>三、執行團隊陣容</u>	17
<u>四、環境概述</u>	18
<u>五、整體規劃設計構想</u>	31
<u>六、預定工作項目</u>	33
<u>七、整體實施步驟與流程</u>	38
<u>八、經費需求：</u>	41
<u>九、預期成果與效益</u>	42
<u>十、永續經營管理維護策略</u>	42
<u>十一、附錄(聯絡名冊)</u>	42
<u>十二、附錄(土地使用相關資料)</u>	42

一、計畫摘要

為減少鄉鎮差距及增加偏鄉青年人創業、工作機會，政府推動「地方創生工作」，由國發會負責統籌及協調整合各部會地方創生相關資源。藉由盤點「地、產、人」的特色資源，以「創意、創新、創業、創生」的策略規劃，開拓地方深具特色的產業資源，留住偏鄉人才，同時也吸引嚮往大自然的都市人才回到偏鄉創業及工作，透過地域、產業與優秀人才的多元結合，以設計手法加值運用，可帶動產業發展及地方文化提升，以期人口自然流動、大都市圈減壓，達到鄉鎮平衡之目標。

獅子鄉擁有全屏東縣最大的地理面積，為南臺灣難得同時具備溪流、瀑布、森林、濕地等豐富生態景觀之鄉鎮。鄉境內有楓港溪、枋山溪流經，擁有雙流國家森林遊樂區之森林、瀑布等遊憩資源，此外，內文村亦有濕地、沼澤等熱帶生態景觀。

二、計畫緣起及目標

(一) 計畫緣起

獅子鄉地處偏遠、交通不便、且資源相較不足，地方創生發展需要得到更多的重視，除了需要發展當地特色外，更需投注長期及密集的心力，串連當地文化、人才、產品，結合設計思維及科技化技術，透過創新的產業定位及行銷創造出地方獨有的經濟價值鏈，達到促進地方產業長期發展。設計力的投入與培養可協助當地發展獨特地產業價值鏈(遊憩、農產品、工藝品…等)，而好的設計可以循環使用，歷久彌新的設計可以穿越年代，用設計與創意翻轉原有產業，帶動經濟發展，並藉由空間再利用與景觀環境改善，提升部落生活品質與地方認同。

本鄉於 108 年度即積極參與中央及屏東縣政府推動「地方創生」計畫，是以「108 年度屏東縣獅子鄉在地創生轉動騎蹟-推動環島挑戰與秘境探索經濟鏈暨山蘇六級產業鏈建立與永續發展計畫」作為上位計畫，並依計畫內容分期分案逐一規劃與執行。

(二) 計畫目標

1. 藍綠帶系統及特色景點的串聯

- 楓港溪兩側水岸友善環境規劃及改善
- 指示牌及導覽牌建置

2. 人行環境改善

- 濕地步道後段串連整建
- 公共空間綠美化建置
- 公共休憩友善環境設置

3. 溼地植物生態教育、提升在地居民環境保護覺醒、增加遊客旅遊環境縱深

4. 達到社區自主化、鼓勵居民參與

三、執行團隊陣容

本計畫藉以鄉鎮特色連結景觀及部落永續發展的核心觀念，將由本所結合在地組織及專業團隊成立推動執行小組，以屏東縣政府城鄉發展景觀總顧問協助輔導，未來執行小組將配合地方民間組織的在地機制及專業團隊的規劃設計理念，期使從上而下的緊密聯繫，以順利貫徹本計畫。

而工程範圍內的村辦公室及社區發展協會，於各階段的規劃、設計、施工，皆與里民充分的參與，並提供寶貴意見，一起為大家共同生活的舒適空間，盡一份心力、集思廣益。



圖 1 執行團隊架構圖

四、環境概述

(一)計畫實施區位：

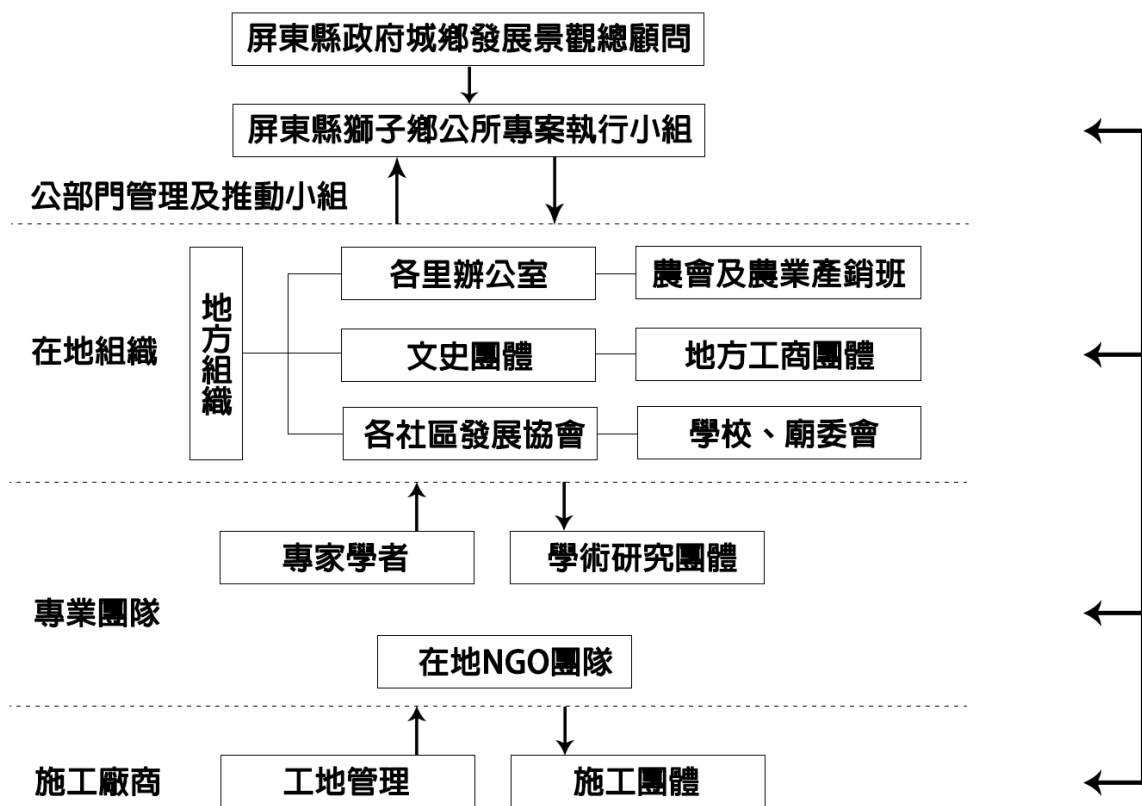

圖 2 計畫地點與周邊環境關係

基地現況照片



圖 3 計畫基地現況說明



圖 4 計畫地點與周邊水系環境關係



圖 5 計畫地點周邊環境說明

(二)計畫範圍及規模

主要計畫 1. 內文濕地生態區之基地土地面積總計約 21973.934m²。2. 小亞馬遜河生態區基地長度計約 1800m。



圖 6 基地現況空拍圖

(三)現況條件分析

(1)計畫範圍人口、土地使用及環境分析

1. 人文風情

獅子鄉為原住民村落，居民多數以傳統農業及狩獵為業，據 109 年 12 月人口資料顯示，本鄉人口約為 4,839 人，共計有 8 村，分別位於南迴公路(山線)有楓林、丹路、草埔、內文村等 4 村，屏鵝公路(海線)有南世、內獅、獅子、竹坑村等 4 村。其人口組成以排灣族人為主，部落仍保有獨特之南排灣文化，而獅子鄉文物陳列館為排灣族第一座文物館，專門典藏排灣族的藝術創作。

2. 在地生態(環境)

獅子鄉位屏東縣南端，西界枋山鄉臨海、東隔臺灣山脈與臺東縣達仁鄉毗連、北鄰春日鄉、南接牡丹鄉及車城鄉，總面積約 32,550 公頃，為屏東縣轄區面積最廣鄉鎮。本鄉境內多山少平地，主要河川為枋山溪及楓港溪。氣候炎熱，秋冬籠罩在季節風(落山風)砂塵侵襲下，土地乾燥貧瘠，因此農產品種類較少。惟草埔、內文兩村位於海拔 500 公尺以上，夏季涼爽，冬季多雨，適宜造林及溫帶作物生長。

3. 經濟產業

獅子鄉因地理環境因素，主要農作物以愛文芒果、山蘇和西瓜為主。愛文芒果為最主要的經濟作物和主要經濟收入來源，栽培面積約 600 多公頃，為屏東縣最廣之栽培地，其產期於每年 3-7 月，為愛文芒果產期最早之地區，故賣出的價格往往比其他產區好。而山蘇產業，因地勢及氣候關係，產出香脆甜口的山蘇作物，頗受好評，屏東縣種植面積達 255 公頃(約為全台種植面積 40.6%)，而獅子鄉種植面積即佔 175 公頃(占全縣 68.6%、全台 27.8%)，實為獅子鄉最具特色之經濟物產。其栽植區分佈於台 9 線兩旁之森林地區。西瓜則為第三大農產，種植於枋山溪及楓港溪兩岸河床，產期為每年 11 月至翌年 1 月。

各縣市種植山蘇概況

縣市鄉鎮名稱	種植面積 公頃	收穫面積 公頃	每公頃收量 公斤	收量 公斤
屏東縣獅子鄉	175.01	175.01	5,020	878,550
花蓮縣秀林鄉	137.55	137.55	4,200	577,710
花蓮縣萬榮鄉	103.65	103.15	4,600	474,490
屏東縣牡丹鄉	75.70	75.70	4,055	306,964
花蓮縣鳳林鎮	40.83	40.58	6,300	255,654
其它縣市	95.26	95.84	5,703	502,743
合 計	628.58	627.83	4,772	2,996,111

資料來源：107年度農情報告資源網

圖 6 屏東縣獅子鄉山蘇種植概況

4. 旅遊資源

獅子鄉境內跨台 1 線(海線)、台 9 線、台 9 戊線、屏 199 縣道(山線)，並有台 26 線(楓港-墾丁)，遊客可飽覽海色山景。同時，境內多為山地森林，具有豐富自然遊憩資源。境內著名的雙瀑布，卡悠峯瀑布及雙流瀑布，分別位於內獅村及雙流國家森林遊樂區。卡悠峯瀑布為東亞最高瀑布，水量終年不斷，水質乾淨無污染。而雙流國家森林遊樂區範圍涵蓋丹路村及草埔村，園區林木茂密易於蓄養水源，因此溪流、瀑布為最重要之遊憩資源。

壽卡為南迴公路最高點，原是一廢棄檢查哨。隨著臺灣發展單車環島活動，檢查哨改建為「獅子鄉壽卡鐵馬驛站」，成為自行車環島挑戰者必經朝聖之地，亦是休息停留拍照之熱點。而壽卡位處台 9 戊線及屏 199 縣道交會處，東西間可通屏東、臺東兩縣，也為臺灣本島之東部與西部間來往要塞；往南取道屏 199 線道景觀道路，則前往內文濕地，或通往東源、牡丹、旭海、墾丁等恆春半島景點。

5. 獅子鄉在地優勢分析

獅子鄉的在地優勢



圖 7 獅子鄉在地優勢條件

6. 交通系統

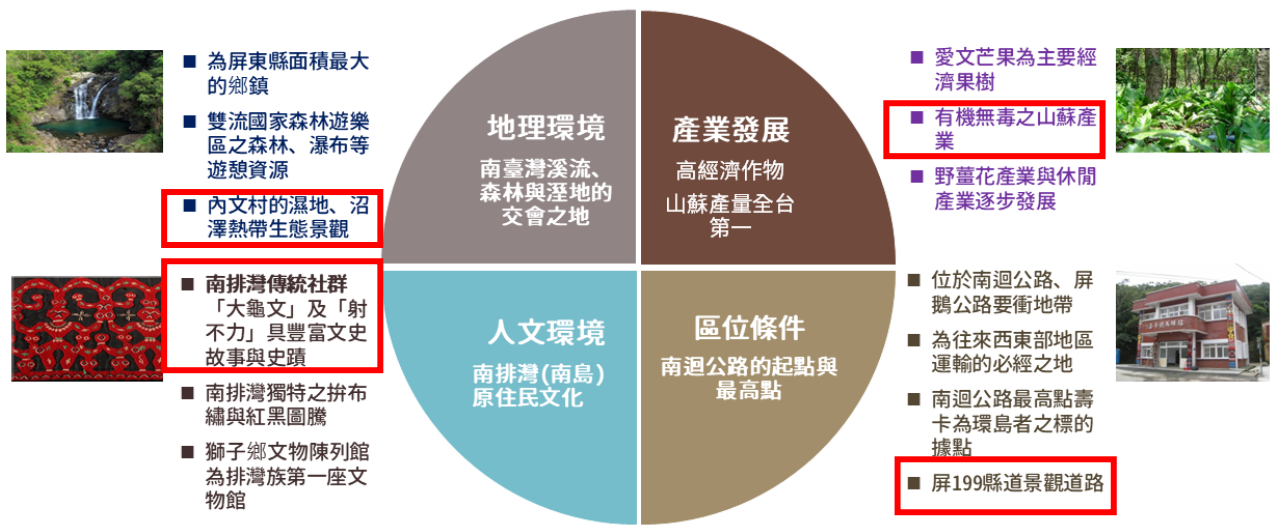

圖 8 獅子鄉內文村交通路線圖

6-1. 周邊過去年度各部會補助公共建設計畫之執行成果及空間分布(詳前頁圖示)

1. 屏東縣政府-縣道 199 線(0K+000_8K+500)道路鋪面及景觀改善工程
2. 原住民族委員會-內文村聯絡道路橋梁改善工程
3. 原住民族委員會-原住民族部落文化健康綜合服務據點友善空間、內文部落文化健康站周邊設施改善
4. 行政院農業委員會水土保持局-內文村楓港溪支流整治工程、內文村內海及竹坑農路改善工程
5. 原住民族委員會-內文集會所興建工程
6. 原住民族委員會-內文村內文東源聯絡道路改善工程(共 2 期)
7. 內政部營建署-109 年度屏東縣獅子鄉內文內海生態環境改善計畫(僱工購料)
8. 內政部營建署-99 年獅子鄉內文濕地生態景觀工程
9. 內政部營建署-101 年獅子鄉內文濕地周遭生態景觀工程
10. 內政部營建署-101 年屏東縣獅子鄉內文部落生態景觀再造計畫
11. 文建會-99 年推動行政社造化計畫-排灣族大龜文王國的中心
12. 文化部-109 年屏東縣推動社區營造第三期計畫及村落文化發展計畫

綜合上述，本鄉歷年依循中央政府各項政策及計畫，除了「改善基礎建設」、「提升交通便利性」、「保留部落特色」、「提升經濟競爭力」及「保護自然生態」，更重要的是「遊子返鄉」。「麵包」與「家園」並存的概念，不可捨其一，必須是相輔相成。離鄉背井不再是偏鄉的口頭禪！

(2)相關計畫及跨域整合說明(基地周邊相關計畫及跨域整合說明)

整體規劃資源重整加值之機會與可行性

1. 內文分校空間改造與活化

前草埔國小內文分校停招多時，目前已移交獅子鄉公所管理，該建物為1棟2層鋼筋混凝土造建築。計畫將1樓改造為「食堂」及「Co-working Space」，2樓改造為「生態教育休憩處」，2樓屋頂層改造為「龜甲屋」之藝術裝置。期盼減少建物維護成本、增加空間利用及雨季活動場所。1樓戶外場地可提供多樣式活動，如：文化活動、營火晚會、戶外婚禮…等。



圖 9 內文分校建築物現況



圖 10 內文分校戶外場地現況



圖 11 舉行戶外婚禮活動示意圖

(3) 土地使用及環境資源等現況條件之發展潛力、限制、課題與對策之分析

△ 課題一、現居人口少且持續老化

根據 107 年內政部統計，獅子鄉人口數為 4,954 人，109 年 12 月內政部統計已降至 4,839 人，顯見人口外流問題嚴重，在屏東縣鄉鎮排名 31/33，於全國鄉鎮排名 346/368。而且過去 10 年來，鄉內人口老化指數逐年攀升。



圖 12 獅子鄉歷年人口數



圖 13 獅子鄉歷年人口老化指數

▲ 相關對策

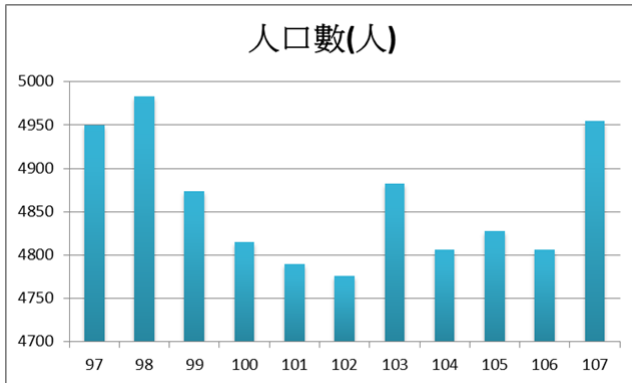
(1) 連結內文村的廢校改建，發展為部落遊憩服務基地，並招攬藝術家駐村，同時開辦課程培訓鄉內社區青年，針對農業技術、社區營造、生態旅遊與創新創業進行重點培訓，以建立獅子鄉地方經營的創生營運機制，「一個人走一百步，不如一百人走一步」，共同參與可營造地方認同，更可吸引回鄉人口和移居人口，緩解人口老化問題。

(2) 獅子鄉因地處偏遠，森林、溪流資源完整，加上隱落熱帶叢林的大龜文王國與射不力古道…等史蹟，可運用建置完成的環島驛站和內文村部落基地為基礎，針對喜愛挑戰探險的特殊客群規劃秘境遊程，並培訓導覽員與秘境教練(溯溪、野營)，辦理工作假期或探險體驗活動，進一步打造獅子鄉的秘境產業。

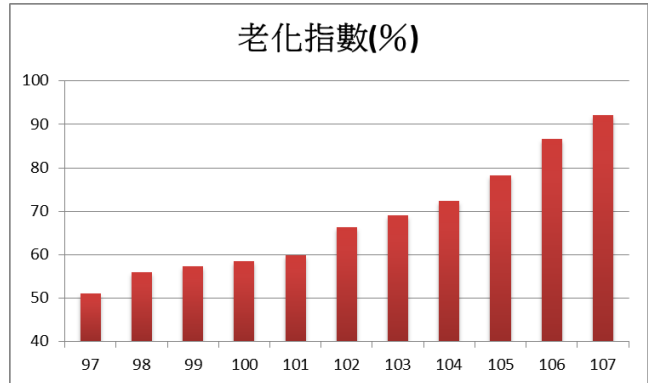
△ 課題二、本計畫地點位處偏遠地區，人力匱乏、物資運送不便，以致生活機能不佳。

▲ 相關對策

(1) 預期藉此計畫招募人才、改變部落樣貌，吸引人潮促使活絡部落。

(4) 周邊相關重大公共建設計畫辦理情形及重要推動事項之檢討分析

▲ 交通環境影響

△ 相關對策

近期中央及地方政府積極推動重大建設，包含「草埔隧道」、「省道台九線拓寬計畫」及「屏東縣道 199 線道路鋪面及景觀改善工程」等，皆與本計畫有直接關聯性。台九線主線改道促使原道路車輛減少，著名自行車環島駐足點即本鄉「壽卡鐵馬驛站」更受歡迎。縣道 199 道路拓寬及環境美化猶如錦上添花，遊客安全更受保障，對於生態環境愈顯重視。

▲ 民生用水影響

△ 相關對策

雖然本計畫範圍有豐富地下水源，但近年氣候劇變且環境影響，仍有區域性無水可用情形。本所自 106 年起即積極向中央爭取建置自來水延管工程，經過鄉長、村長、地方民意代表、仕紳、議員及立法委員多方努力，終於在 109 年度核定辦理。洽訪自來水公司相關作業預計於 109 年底可如期施工。

五、整體規劃設計構想

初步規劃係依據上述現場勘查結果，因考量基地位於內文濕地，希望創造創生基地場域，故功能著重於地方熱點並兼具生態教育性，配置自然步道、植栽及相關設施等，設計以耐用性佳、使用年限長並兼具原鄉特色；同時材料及工法上，則以便於後續維護管理為原則，初步對基地研擬改善方案，期望達到區域中多功能環境之建立。

小亞馬遜河生態區起點與終點各規劃一處塊石階梯，於入口處小徑施作枕木步道來引導遊客。



圖 14 規劃設計構想圖

改善後平面示意圖

沿線道路綠美化



塊石階梯



枕木步道



指示牌



導覽牌



指示牌

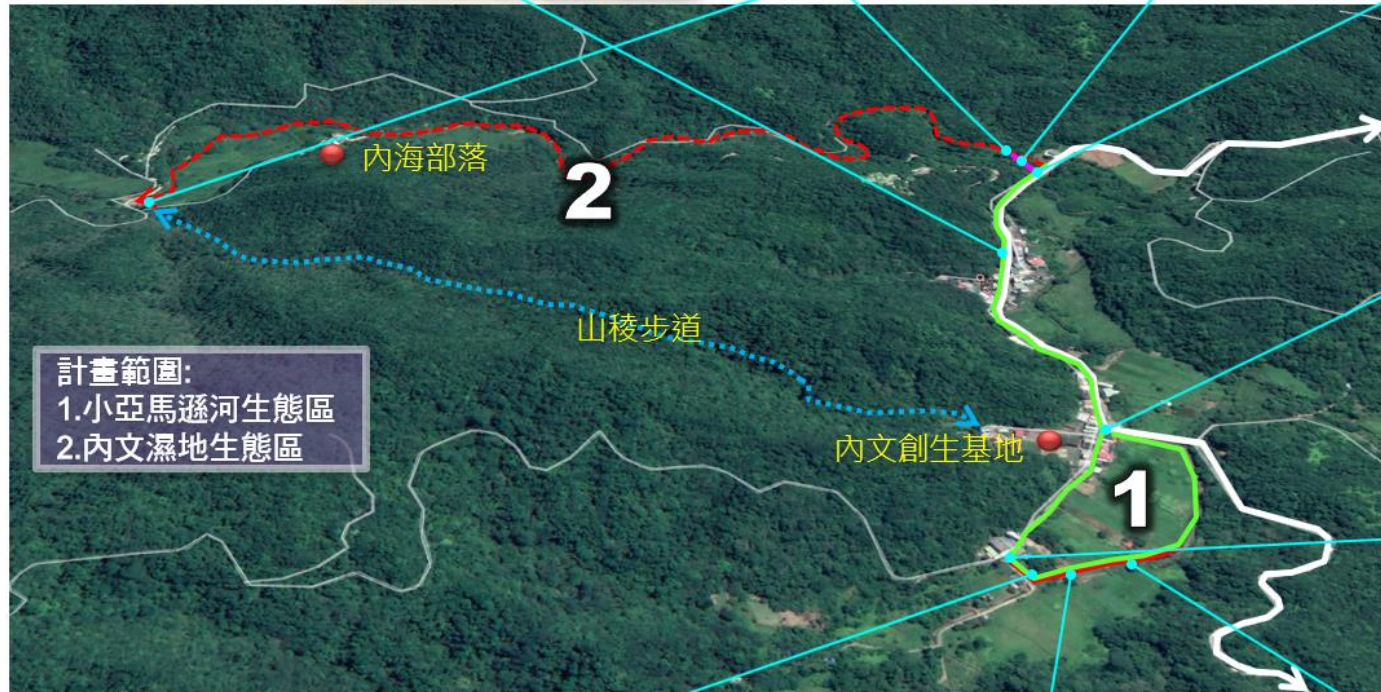

濕地植栽綠美化



濕地自然環湖步道



生態教育解說場域

六、預定工作項目

(一) 施工內容列舉如下

項目	單位	數量
工區一		
塊石階梯	m	30
預鑄枕木步道	m	50
工區二		
自然步道	m	150
步道防護設施	m	150
導覽牌	座	1
出入口指示牌	座	2
生態教育解說場域	座	1
石座椅	座	2
植栽綠美化	m ²	1,060
材料試驗費	式	1
雜項工程	式	1

(二) 整體環境改善說明

(1) 基礎環境整理

- 減法清除：對於非法且有礙觀瞻的私人物品，或是廢棄物，堆置及雜木枯枝等，加以清除及疏伐，美化區域環境。
- 加法遮蔽：對於道路沿線及濕地內，影響整體景觀及道路或自然步道兩側閒置空間，在不影響交通安全內，統一以綠美化，除了美化環境外，又有指引效果。

(2) 區域亮點整合

- 塑造不同部落生態主題，未來可與東源溼地做整合，營造最佳環境教育場域。
- 串聯各社區主題亮點，包含山陵步道工程、部落創生基地整建及舊校區景觀環境改善，利用點的連結，達到整體面的發展。
- 以整體發展帶動部落經濟，創造宜居的新生活亮點。

(3) 友善環境

- 以重點式整理及綠環境營造，減少水泥構造物設計。
- 採設施減量，塑造適宜生態發展空間。

計畫地點 1 內文濕地生態區-自然步道建置示意圖

延續前段濕地步道，考量後段步道未做原因是地質過於鬆軟潮濕且易雜草叢生，不建議高壓磚步道的建置因而選用自然步道延續步道完整性。



濕地自然步道建置示意圖 1



濕地自然步道建置示意圖 2

計畫地點 1 內文濕地生態區-戶外生態教育解說場域示意圖

藉由此機會於腹地較大處設置教育解說場域，除了可以於生態導覽過程有一個寬闊解說場域外，已讓當地民眾及遊客能有良好的觀景空間。

未來也可結合濕地旅遊，不論是白天或晚上亦可高空一覽當地濕地生態的美景，充分結合環境教育意義。



生態教育解說場域案例 1



生態教育解說場域案例 2

計畫地點 2 小亞馬遜河生態區-石板階梯示意圖

藉此計畫以點的方式連呈現結合成面，達到濕地生態旅遊及親水勝地。

因該溪流經調查發現溪水流量小不構成危險，但因離下水處地面有些距離因此將建置石板階梯步道供民眾及遊客方便下水。



計畫地點 2 小亞馬遜河生態區-枕木生態步道示意圖

因下水處之小徑，地形雜草叢生且路面濕滑不易行走，為打造秘境生態探險活動，故此建置枕木步道充分與大自然結合營造優美環境聖地。



枕木生態步道案例 1

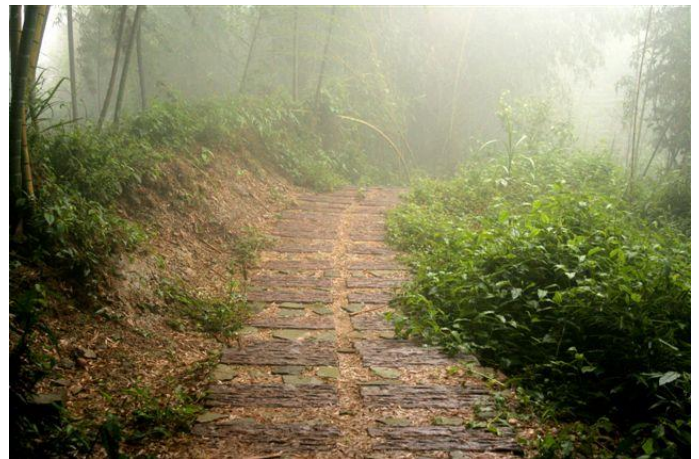

枕木生態步道案例 2

相關設施-指示牌與導覽牌

設計融入當地原鄉大龜文文化特色紋理的濕地解說及指示地點用導覽牌，提供遊客參閱及秘境方向明確標示，以免遊客因不熟悉路線而敗興。



指示牌及導覽牌案例

以下圖說僅為參考，實際以藝術工作者、規劃設計團隊及部落共識研議結果為主。

環境植栽綠美化

計畫範圍內沿線及濕地內調查區域內該地種植之樹種、規格、數量、生長狀況等項目，並以圖文說明確示。以利後續植栽配置之參考。可選用光臘樹、黃連木、相思樹、台灣檫、樟樹、桃花心木、筆筒樹、野薑花、野百合、蘭花、山櫻花、羊蹄甲、水柳、台灣水龍、桃實百日青等。於道路兩側間置空間及濕地內補植，採原生樹種統一綠美化，除了美化環境觀賞外，又有指引效果。

七、整體實施步驟與流程

(一) 實施步驟流程

本期計畫預計依據工作項目及內容評估所需總工期約 10 個月。

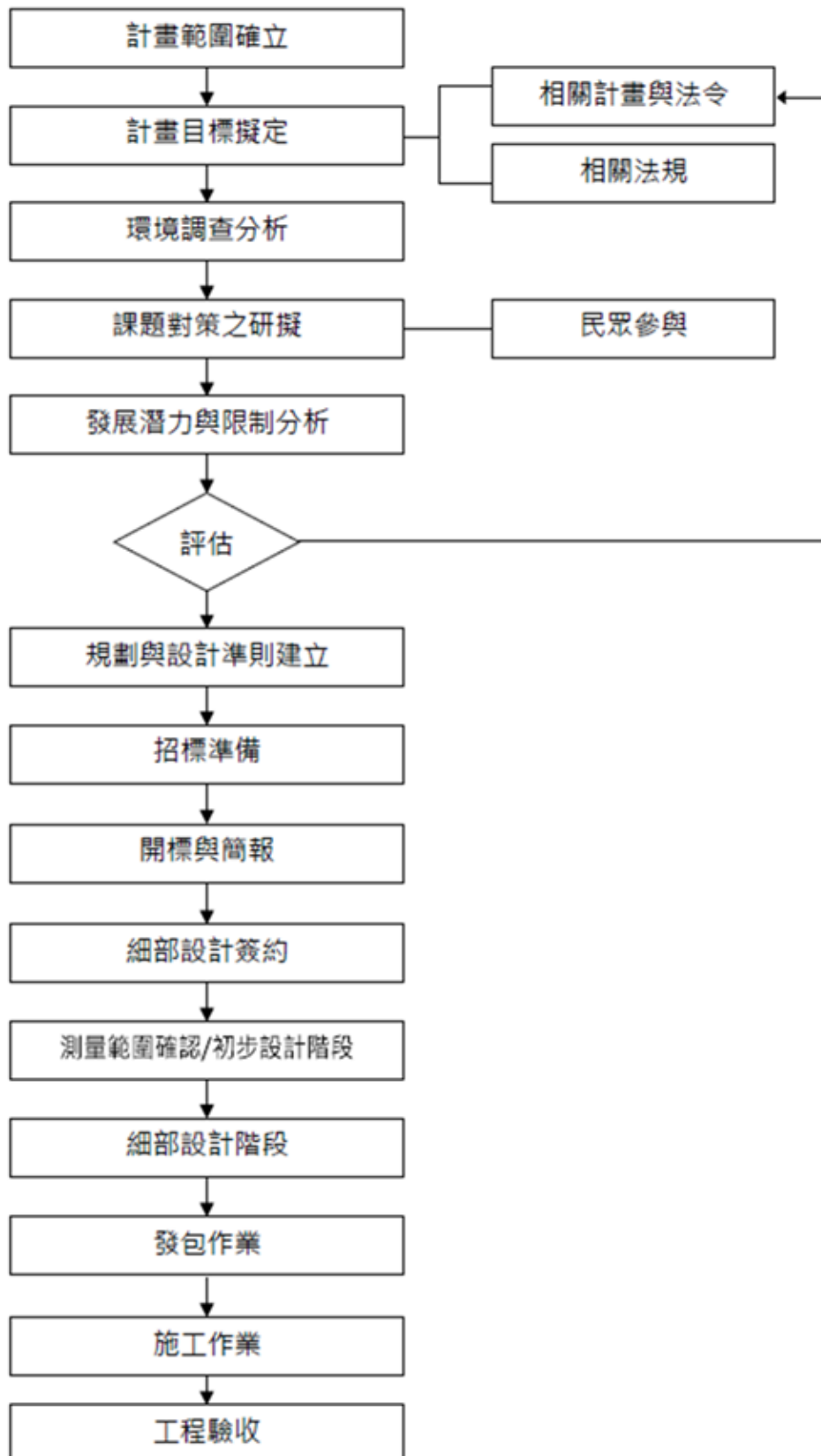

(二) 預定期程進度表如下：

本計畫預定時程約1年，其時程規劃如下：

工作項目	預計完成日期
設計草圖完成	110年4月31日
設計書圖送審	110年6月1日
工程發包	110年7月1日
請撥工程款	110年12月31日

作業時間		110年度												備註
作業項目(工作天數)		1	2	3	4	5	6	7	8	9	10	11	12	
前置 作業	提報計畫	■	■											
	經費核定			■										
設 計 監 造	設計說明會				■									
	基本資料收集				■									
	測量				■									
	環境分析				■									
	基本設計				■									
	細部設計					■								
	設計送審						■							
	工程發包							■						
施 工 階 段	整地作業							■	■	■	■	■		
	材料進場							■	■	■	■	■		
	工程施工							■	■	■	■	■		
	驗收進度												■	

八、經費需求：

本工程總經費新臺幣 6,000,000 元，內政部營建署核定補助新臺幣 5,400,000 元 (90%)，地方配合款新臺幣 600,000 元(10%)。

編號	項目	單位	數量	單價	總計	備註
	工區一					
1	塊石階梯	m	30	4,000	120,000	
2	預鑄枕木步道	m	50	4,000	200,000	
	工區二					
3	自然步道	m	150	12,000	1,800,000	
4	步道防護設施	m	150	6,500	975,000	
5	導覽牌	座	1	40,000	40,000	
6	出入口指示牌	座	2	20,000	40,000	
7	生態教育解說場域	座	1	350,000	350,000	
8	石座椅	座	2	25,000	50,000	
9	植栽綠美化	m ²	1,060	600	636,000	
10	材料試驗費	式	1	60,000	60,000	
11	雜項工程	式	1	311,280	311,280	
	小計				4,582,280	
二	包商利潤雜項	式	1		366,582	8.0%
三	勞工安全衛生及工程品質管理費	式	1		137,468	3.0%
四	工程營建保險	式	1		20,345	0.4%
五	營業稅	式	1		254,317	5.0%
	計				5,360,993	
六	空污費	式	1		13,561	0.3%
七	工程管理費	式	1		152,590	
1	500萬以下	式	1		152,590	3.0%
八	委託規劃及設計	式	1		462,856	9.1%
九	二級品管抽查費	式	1		10,000	
	總計				6,000,000	

承辦

課員潘君瑜

單位主管

主任余金珍

主計

主任柯景仁

機關首長

鄉子鄉長周英傑

九、預期成果與效益

- (一) 透過部落秘境與文化資源彙整，凝聚部落共識。
- (二) 串聯牡丹鄉東源濕地，打造「雙部落濕地生態旅遊」。
- (三) 成立社區營運組織，讓社區自主營運，以達永續經營。
- (四) 藉由內文豐富的生態資源及濕地生態，開發秘境療癒體驗遊程(例：舊有林道、夜間生態觀察)，協助青年在地創業。

十、永續經營管理維護策略

- (一) 循依計畫逐步改善周邊環境、軟硬體設備及空間再造等，辦理創生培訓課程並成立社區營運組織。
- (二) 結合周邊觀光景點推廣組織或單位，建置觀光套裝行程提升能見度。
- (三) 地方民眾認養機制，自然景觀係屬公有財，推行部落自主管理，應視為家園的一部分。本

村不定期由村長發動村民維護環境整潔等，本所亦不定期提供軟硬體設施設備維護經費。

十一、附錄(聯絡名冊)

課室	職稱	姓名	電話	電子郵件
獅子鄉公所	鄉長	周英傑	08-8771129 分機 11	
財經課	課長	黃莫愁	08-8771129 分機 32	
財經課	技士	林琮舜	08-8771129 分機 31	m9125721@mail.fcu.edu.tw
觀光農業課	課長	高倩麗	08-8771129 分機 46	
觀光農業課	課員	潘君瑜	08-8771129 分機 47	selepkawac@gmail.com

十二、附錄(土地使用相關資料)

公、私有土地分佈及土地權屬

地段號	計畫內容	使用分區	使用地類別	公私別	管理者	備註
內文段 228 號	小亞馬遜河生態區	山坡地保育區	農牧用地	私有	黃廖金木	內海
內文段 776 號	小亞馬遜河生態區	山坡地保育區	農牧用地	私有	葉翠梅	1 號橋
內文段 578 號	內文濕地生態區	山坡地保育區	農牧用地	私有	李靜怡	原步道
內文段 607 號	內文濕地生態區	山坡地保育區	農牧用地	私有	邱瑜婷	
內文段 608 號	內文濕地生態區	山坡地保育區	農牧用地	私有	郭貴花	
內文段 609 號	內文濕地生態區	山坡地保育區	農牧用地	私有	林瑞穗、林瑞苗、林瑞春、林進榮、林銀霞	
內文段 610 號	內文濕地生態區	山坡地保育區	農牧用地	私有	郭忠信	原步道
內文段 611 號	內文濕地生態區	山坡地保育區	農牧用地	私有	高聖欣	原有步道及看臺
內文段 612 號	內文濕地生態區	山坡地保育區	農牧用地	私有	尤櫻玉	原步道
內文段 613 號	內文濕地生態區	山坡地保育區	農牧用地	私有	江新春	原步道
內文段 614 號	內文濕地生態區	山坡地保育區	農牧用地	私有	黃正民	原步道
內文段 615 號	內文濕地生態區	山坡地保育區	農牧用地	私有	葉翠竹	原步道
內文段 616 號	內文濕地生態區	山坡地保育區	農牧用地	私有	孔新添	原步道
內文段 617 號	內文濕地生態區	山坡地保育區	農牧用地	私有	賴新祈	原步道
內文段 618 號	內文濕地生態區	山坡地保育區	農牧用地	私有	方菊美	原步道
內文段	內文濕地生態區	山坡地保育區	農牧用地	私有	高源木	

627 號	區	區				
內文段 628 號	內文濕地生態 區	山坡地保育 區	農牧用地	私有	郭忠信	
內文段 629 號	內文濕地生態 區	山坡地保育 區	農牧用地	私有	林瑞穗、林瑞 苗、林瑞春、林 進榮、林銀霞	
內文段 630 號	內文濕地生態 區	山坡地保育 區	農牧用地	私有	郭貴花	
內文段 631 號	內文濕地生態 區	山坡地保育 區	農牧用地	私有	邱芽莉	
內文段 632 號	內文濕地生態 區	山坡地保育 區	農牧用地	私有	廖三娘、廖金 生、伍廖金水、 黃廖金木、廖翠 香、廖翠花、廖 金來	
內文段 633 號	內文濕地生態 區	山坡地保育 區	農牧用地	私有	趙菊美	
內文段 634 號	內文濕地生態 區	山坡地保育 區	農牧用地	私有	葉梅花	
內文段 635 號	內文濕地生態 區	山坡地保育 區	農牧用地	私有	廖芳草	

主席韋忠貞問:好，報告完了，各位代表觀農課長已經做了說明，我想大家回去都有準備，利用這個時間看看大家有沒有什麼問題要發問的，課長你種個創生計畫在內文濕地綠美化跟治安，生態教育解說，指示牌與導覽牌都是你今年重點工作，整個經費都是來做這些這個創生計劃很好，將來執行後誰來維護？

觀農課長高倩麗答:謝謝主席的提醒，在計畫書裡面沒有呈現永續的部份。

主席韋忠貞問:有沒有跟內文社區發展協會做將來達成共識，將來

多久做維護？

觀農課長高倩麗答:在計劃書 32 頁永續經營這邊有說明，第三點地方民眾認養，因為自然景觀是公有財，希望推到部落自主管理回到社區部落，再請村長定期發動村民維護整潔，本所也會在軟硬體設施部份做挹注，以上謝謝。

代表簡新茂問:其實最重要還是在維護，很多公共設施沒有維護只是擺在那裡，如果請地方村長幹部推動一定要落實一季做整理，讓村莊所做的才會永續經營做認養的工作，請 5 號帶表

觀農課長高倩麗答:謝謝。

代表簡新茂問:主席、鄉長、所會全體同仁大家早安，昨天剛結束在內文的部落面對面，看到觀農課報告的創生計畫最後一頁附錄，有一些土地相關使用資料你們都講好了嗎？第二點在經過私有地你們都講好了嗎？我們也知道最近內文的狀況，那些持有土地者都強調他的權益這些都講好了嗎？以上。

觀農課長高倩麗答:謝謝 5 號簡代表在附錄 33 頁，所列出來的是土地同意書已經取得了，還有是個資的部份有土地謄本，所以這個列印資料是 ok 的。

主席韋忠貞問:請 2 號代表。

代表蔡特文問:主席鄉長、所會秘書、所有公所同仁大家平安，本席請教第三頁有關預期成果效益，第三點成立營運組織社區自主營運以達永續經營，這個部份花了這麼多錢在生態上面去做營造，那它的效益有這麼多，你是不是有一個初步的規劃，怎

麼跟社區培訓做經營模式，包括丹路古道蓋了沒有後續的動作，請你簡易說明方向，還有跟社區怎樣營運和輔導謝謝。

觀農課長高倩麗答:謝謝 2 號代表所講的，我們在永續經營管理策略的部份後續是重點中的重點，其實剛第一點我沒有講，我們會辦理創生培訓課程並成立社區營運組織，如何去推動這個部份？事實上這個是內政部的計畫，我們的基礎是本鄉的創生計畫，事實上創生計畫裡面有很多為了要配合，像培訓課程重點就是在部落人才的陪力，會從行銷管理跟纂寫計畫在經營這個區塊，後面可能會需要很多經費的挹注，這個部份沒有辦法一一說明那些計畫的配套，這個在後續都有在進行以上報告。

代表蔡特文問:本席這邊建議，因為這種狀況不能說等候怎麼樣後續才去做一個規劃，其實這個部份當你有這個案子，你在做規畫的時候相對你既然已經編在預期的結果跟效益，你應該要有方向跟目標不然你這怎麼編的對不對，你不能說創生計畫怎麼樣的規劃，你本身要有一個架構這樣計劃出來，才知道未來你要怎麼培訓他們走、怎麼用，可以的話去參觀達仁鄉的古道，現在是社區在經營，可以去參觀一下做得還不錯，謝謝。

主席韋忠貞問:請鄉長做補充說明。

觀農課長高倩麗答:主席、副座、各位代表、所會兩位秘書、一級主位主管大家早安，有關地方創生計畫有提報八個單位，很有幸有兩個單位是全額補助，這個部份看得出來 5 號代表跟 2 號代表，你們所講的就是我們提出來的部份之一，土地的部份確

實我們在做地方創生，我們第一做的就是土地權責，這個土地同意書先取得，假如沒有辦法換取的話我們可能就要改變路線，所以第一個就是取得土地同意書，所以這邊有 24 筆土地當時把所有資料拿到台北去說服主人。第二個剛剛 2 號代表所講的，之後的預期效益這也是非常重要，其實創生計畫的他的經濟效益是最重要的，你會覺得說你花了這麼多錢，到底有沒有替部落賺到錢這是很大的問題，所以我們先前有做這樣的預備，最主要我們講幾個層次第一個是 OT，請廠商來就租金的部份，我們收租金他們來營運，有一些營收再做契約協調，這是第一個比較高層次的。第二個社區營造，去年我們有做很多說明，希望貴會能通過社區營造就是今天我們要做的這個，很可惜我們沒有通過這個計畫社區營造，我記得去年有講無比的重要，針對地方創生計畫人才的培育，地方的培育整個組織起來，才有辦法把組織延續下來，這個部份沒有辦法做沒有關係，我們還是設法像社區發展協會等等來做這樣的訓練，唯有把人才培訓出來，把地方建設起來將來這個才會做起來，各位，看我們做了那麼多，到底內文村有沒有辦法營運這個是很大的問題，所以我們已經做很多因應的措施分三個階段，第一個 OT 公所找一個地方，再來找公司、或鄉裡面、或企業社、或合作社來做營運，第三個低層次就是社區發展協會來營運，

這個我們都想過但是社區營造部份還要繼續努力，謝謝。

主席韋忠貞問:代表還有沒有其他相關問題，剛剛鄉長做了一番說明，公所這邊能好好協助內文社區發展協會，其實重點還是鼓勵青年，既然已經要做創生要做的工程跟計畫創生，最主要的目的帶來部落的商機這是最終的目的，希望做了有所回饋這才是得到最大的效果，希望內文村做好準備，希望公所好好去協助他們，代表還有沒有其他問題，如果沒有就表決了同意墊付案的舉手，好，全數通過。繼續第二個是全鄉運動會暨傳統技藝競賽活動鄉運活動說明是民政課報告。

屏東縣獅子鄉公所辦理 110 年度全鄉運動會暨傳統技藝競賽活動計畫

3 月 25 日 11030491400 號簽訂

壹、緣起

本所辦理「全鄉運動會暨傳統技藝競賽」是整合傳統文化競技及文化創意呈現等主題，除聚集、串連本鄉各部落與在外求學、就業打拼的族人，透過傳統文化的重溫與體現，凝聚彼此間情感，共同參與部落及公共事務，強化對自我族群與文化的認同，並藉此活動整合及展現本鄉農特產及部落特色產品，齊力推廣在地觀光發展。

貳、活動目的

- 一、凝聚本鄉各部落與在外求學、就業打拼的族人彼此間情感，強化對自我族群與文化的認同。
- 二、提升本鄉運動風氣，提供體能運動競賽舞台，藉以拔擢優秀體育人才，並推行全民運動提升鄉民身心健康。
- 三、倡導鄉民重視原住民傳統技能，以寓教於樂方式深耕與傳承文化，並凝聚民族意識以達族群延續之目的。
- 四、推廣與行銷獅子鄉在地文化產業及農特產品。

參、辦理單位

- 一、指導單位：原住民族委員會、屏東縣政府。
- 二、主辦單位：獅子鄉公所。
- 三、協辦單位：獅子鄉民代表會、各村辦公處、各部落會議、各村社區發展協會、獅子鄉衛生所、屏東縣枋寮分局獅子分駐所、屏東縣消防局獅子消防分隊、本鄉國民中小學及各教會團體、獅子鄉體育會、獅子鄉運動發展協會、枋寮戶政事務所獅子辦公室。

肆、活動時間：7月30日(星期五)、7月31日(星期六)、8月1日(星期日)。

伍、活動地點：獅子國中、楓林國小、體育館、新路籃球場(提交籌備會議討論)。

陸、活動內容：

一、召開籌備會議：為整合本鄉各部落及相關單位團體之意見與建議，並使活動順利籌辦及進行，擬召開籌備會議，並據此滾動式修正計畫內容。

二、成立工作小組：本計畫由本所邀約相關單位以分工方式，就活動內容進行聯繫、協調及內容之確認等事宜。

三、活動內容：

(一)各項競賽：

1. 競賽項目

競賽種類	競賽組別	競賽項目	年齡限制
(一)田徑	長青組男女	1. 60 公尺 2. 100 公尺 3. 100*4 公尺接力 4. 100*4 公尺男女混合接力 5. 推鉛球 6. 立定跳遠	50 足歲以上(即民國 60 年 10 月以前出生)，各村須參賽之選手，各組每項目最多可報名二人，接力以一隊為限。長青組可往下跨組參與壯年組或公開組，壯年組可往下跨組參與公開組，每一運動員參加項次不限。
	壯年組男女	1. 60 公尺 2. 100 公尺 3. 200 公尺 4. 5000 公尺 5. 100*4 公尺接力 6. 100*4 公尺男女混合接力 7. 立定跳遠 8. 跳遠 9. 鉛球	40 足歲以上至 49 足歲(即民國 60 年 10 月 9 日以後至 70 年 10 月 9 日以前出生)。各單位須參賽之選手，各組每項目最多可報名二人，接力以一隊為限。壯年組可往下跨組參與公開組，每一運動員參加項次不限。

競賽種類	競賽組別	競賽項目	年齡限制
	公開組男女	1. 100 公尺 2. 200 公尺 3. 400 公尺 4. 800 公尺 5. 1500 公尺 6. 5000 公尺 7. 100*4 公尺接力 8. 400*4 公尺接力 9. 跳高 10. 跳遠 11. 鉛球	13 足歲以上(即民國 97 年 10 月 9 日以前出生者)。
		大隊接力	
(二)桌球	公開組	男女團體混合組	不限年齡,各參賽單位限報 1 隊,每隊選手註冊人數以 12 人為限。
		個人男子單打	不限年齡限報 2 隊,各參賽單位報名 2 人為限。
		個人女子單打	不限年齡限報 2 隊,各參賽單位報名 2 人為限。
		男子雙打	不限年齡限報 2 隊,各參賽單位報名 4 人為限。
		女子雙打	不限年齡限報 2 隊,各參賽單位報名 4 人為限。
		個人男女混合雙打	不限年齡,各參賽單位限報 2 隊,每隊選手註冊人數以 12 人為限。
(三)籃球	公開男子組		<u>16 歲以上</u> (民國 94 年 12 月 31 日以前出生),參賽單位限報 1 隊,報名人數以 15 人為限。
	公開女子組		<u>16 歲以上</u> (民國 94 年 12 月 31 日以前出生),參賽單位限報 1 隊,報名人數以 15

競賽種類	競賽組別	競賽項目	年齡限制	
			人為限。	
	壯年男子組	(未達四隊取消比賽)	<u>40足歲以上</u> (70年12月31日以前出生), 參賽單位限報1隊, 報名人數以15人為限。	
	青少男組		參賽選手以鄉為單位, 需提供就讀學籍學生證或在學證明者方得參賽。	
(四)足球	公開男子組	8人制	民國96年9月1日以前出生者, 參賽單位限報1隊, 報名人數以16人為限。	
	國中男女混合組	8人制 (未達四隊取消比賽)	民國96年9月1日以後出生者, 參賽單位限報1隊, 報名人數以16人為限。	
(五)傳統競技	1. 傳統拔河	公開男女混合組	<u>15歲以上</u> , 各參賽單位限報1隊, 每隊報名人數以20人為限。每場比賽出場人數為16人(10男6女)不限體重。	
	2. 傳統摔角	公開男子組	<u>15歲以上</u> , 各參賽單位限報1隊, 每隊報名人數以7人為限。(比賽5人總體重限460公斤以下)。	
	3. 傳統射箭	公開組 (傳統弓)	國小組	
			國中組	
			公開團體組	<u>15歲以上</u> , 限民國95年以前出生者, 各參賽單位限報1隊。
			公開混合男女	
		公開男子組 (個人賽)	<u>15歲以上</u> , 限民國95年以前出生者。	
		公開女子組 (個人賽)		
4. 肩挑負	公開男子組		<u>不限年齡</u> , 各參賽單位限報	

競賽種類	競賽組別	競賽項目	年齡限制
	重		1 隊，每隊報名人數以 5 人為限(比賽 3 人)。
	5. 頂上功夫	壯年女子組	40 足歲以上，各參賽單位限報 1 隊，每隊報名人數以 6 人為限(比賽 4 人)。
	6. 傳統搗小米	公開女子組	不限年齡，各參賽單位限報 1 隊，每隊報名人數以 6 人為限。(比賽 3 人)。
	7. 傳統鋸木	公開男女混合組	不限年齡，各參賽單位限報 1 隊，每隊報名人數以 10 人為限(比賽 4 男 4 女)。
	8. 傳統腕力	公開男子組	不限年齡，各參賽單位限報 1 隊，每隊報名人數以 7 人為限(比賽 5 人)，體重不限。
	9. 負重接力	壯年男子組	40 足歲以上，各參賽單位限報 1 隊，每隊報名人數以 6 人為限(比賽 4 人)。。
	10. 傳統擲矛	公開混合男女組	不限年齡，各參賽單位限報 1 隊，每隊報名人數以 6 人為限(比賽 2 男 2 女)。

2. 各競賽獎金規劃(提交籌備會議討論)。

(二)開幕晚會

1. 各村創意進場競賽:鼓勵各村(部落)於進場時發揮與部落貼近的創意。

(1)比賽規則:

- A. 各村(部落)人數 25 人以上。
- B. 一律著傳統族服。
- C. 主題展現不拘，內容不拘，比創意比趣味。
- D. 音樂由各村(部落)準備。
- E. 出場順序由各村抽籤決定。

(2)比賽時間:每隊至少 3 分鐘。

(3)邀請精神總錦標委員進行評選，依序頒發獎金 6,000

元、4,000 元及 3,000 元，餘為獎金 1,000 元。

(4) 評分標準：

評分項目	評分內容	配分
創意表現	創意、結構編配、動作特色	30
內容表現	整體動作之熟練度、流暢度、協調性及整齊度	30
團隊表現	團隊精神、整體儀態	25
服裝儀容	服裝、道具之特色	15
總分		100

2. 表揚活動

(1) 表揚項目：優秀運動員、發展體育有功人員。

(2) 推薦方式：提交籌備會議討論。

(三) 原住民族產業及文化推廣(預計 10 攤)：設置原住民族產業展示推廣攤位，提供族人零售經濟發展之機會，以推廣原住民美食、手工藝品及農特產品。

四、活動流程(暫定)

時間	7月31日(六)	8月6日(五)	8月7日(六)
0800-0830	報到	報到	報到
0830-1730	球類競賽 (桌球、籃球、足球)	傳統競技	傳統競技(含閉幕 頒獎)
1730-2000	暖場遊戲 (趣味夾夾樂、拉檳榔鞘)		
	開幕		
	【qemalac】 報信		
	祈福祝禱		
	開幕表演		
	各村進場(創意競賽)		
	鄉長致歡迎詞		
	來賓致詞		
	表揚活動		
	藝人演出		

五、廣宣行銷

- (一)新聞發布(含電子媒體)。
- (二)媒體宣傳。
- (三)廣告文宣品設計製作，如電子海報、關東旗、活動指示牌及交通導引牌等。

柒、經費來源及概算

一、所需經費：新臺幣 320 萬元整。

二、經費來源：

(一)51320010103 -體健業務 0200 業務費 2054 一般事務費項下支應 170 萬元整。

(二)63320010101 社政業務-社政業務-2000 業務費-2054 一般事務費(本鄉歲時祭儀文化活動經費)150 萬元整。

三、自辦項目

項次	項目	單價	數量	單位	總價	說明
1	籌備會議	10,000	1	式	10,000	包含誤餐及會議資料印刷等費用
2	開幕主持人	6,000	2	人	12,000	
3	閉幕主持人	3,000	1	人	3,000	
4	義警	1,000	4x4	人x天	16,000	活動期間協助交通秩序、交通指揮、疏導與管制、交通事故處理等
5	裁判費	1,800	70	人	126,000	(1)總裁判長:1(3天) (2)田徑(9人2天):18(含裁判長) (3)民俗技藝(7人2天):14(含裁判長) (4)籃球1天:16人(含裁判長) (5)足球1天(12人):12(含裁判長) (6)桌球1天(6桌-每桌1人):9(含裁判長)
6	開幕表演	10,000	1	式	10,000	
7	報信鳴槍	800	8	人	6,400	各村獵人鳴槍
8	祈福祝禱	1,000	2	人	2,000	pulingaw(靈媒)、牧師
9	創意進場競賽	18,000	1	式	18,000	成績前三名者，依序頒發獎金 6,000 元、4,000 元及 3,000 元，其餘為 1,000 元
10	暖場遊戲獎金	26,400	1	式	26,400	成績前五名者，依序頒發獎金 3,000 元、2,500 元、2,000 元、

項次	項目	單價	數量	單位	總價	說明
						1,500 元及 1,200 元，六至八名為 1,000 元
11	傳統文化競技獎金	450,000	1	式	450,000	個人、團體及體育有功人員獎金
12	傳統文化競技器材	200,000	1	式	200,000	採買、租用、各項比賽器材之採買或租用等
13	各村補助	50,000	8	村	400,000	各村選手服裝、便當及其他所需費用
14	賽前活動場地維護保養及清潔	200,000	1	式	200,000	獅子國中、楓林國小、體育館、新路籃球場
15	場地保證金及水電費	60,000	1	式	60,000	
16	行政管理	60,200	1	式	60,200	活動所需文具、郵資、碳粉匣、祭祀用品及其他臨時性支出
總計						1,600,000

四、委辦項目

項次	項目	單價	數量	單位	總價	說明
1	硬體設施設備	500,000	1	式	500,000	燈光、舞台搭建、音響、電力、靠背椅含椅套、服務台、休息室、評審區等帳篷、發電機、桌椅及夜間照明等
2	誤餐費	80	200×4	元×人×餐	64,000	包含長官貴賓、各分工組及各村管理人員，估計 200 人
3	會場意象布置(含材料及施工)	80,000	1	式	80,000	
4	舞台布置(含布置材料及施工)	80,000	1	式	80,000	
5	主視覺設計	30,000	1	式	30,000	
6	布條(含排版輸出)	1,000	19	條	19,000	各部落 15 條、清潔隊共 2 條、本所 2 條
7	請柬(含排版及雙面彩色輸出)	60	200	份	12,000	
8	關東旗(含拆掛)	400	300	組	120,000	
9	獅頭山看板(含拆掛)	20,000	2	面	40,000	

項次	項目	單價	數量	單位	總價	說明
10	會場指示(含材料、輸出及拆掛)	100,000	1	式	100,000	1. 指示牌(60cm*30cm)PVC 防水材質：各村指示牌*8 面、工作區指示牌*20 面、攤販區*15 面 2. 村旗(144cm*95cm)含旗桿*8 組 3. 貴賓簽名卷 4. 獎狀 5. 田徑號碼布 6. 秩序冊 7. 各項成績總表及出賽表(大圖輸出)
11	開幕典禮暖場遊戲器材	15,000	1	式	15,000	
12	工作協助費	1,000	60	元×人	60,000	活動現場臨時工作人力
13	保險費	40,000	1	式	40,000	含公共意外責任險(附加雇主意外責任保險)、旅平險及活動場地險等
14	場地清潔維護及醫護安全規劃	60,000	1	式	60,000	活動 3 天之各場地環境清潔整理所需用品、醫療耗材用品及冰塊等
15	礦泉水	100	80×3	元×箱×天	24,000	600ml 瓶裝水
16	伴手禮	350	200	份	70,000	提供現場與會來賓及媒體記者
17	服裝費(含帽)	400	240	人	96,000	含工作人員及來賓
18	表演團體	150,000	1	式	150,000	
19	活動實況錄影(含剪輯後製)及攝影	40,000	1	式	40,000	活動 3 天
總計						1,600,000

捌、預期效益

- 一、凝聚本鄉族人族群向心力與認同感，積極培育部落族人參與部落及公共事務。
- 二、帶動地方觀光產業發展，活絡地方經濟，共同行銷本鄉農產特色。

玖、預定實施進度及期程

		3/26	4/7	4/23	5/5	5/7	5/11	5/18	5/19	6/11	6/22	6/23	7/7
計畫草擬核定													
召開草案討論會議													
出席排魯盃第二次籌備會議													
召開籌備會議													
招 標 採 購	招標文件核定												
	招標作業(含招、開標)												
	公開評選會議												
	議價議約作業												
	登入決標公告												
主視覺定案													
文宣設計印製													
活動宣傳暨受理報名													

附錄、110 年度全鄉運動會暨傳統技藝競賽活動－開幕典禮暖場遊戲規則

壹、拉檳榔鞞：

貳、趣味夾夾樂：高中學生以上，每隊報名人數以 20 人為限。

一、競賽組別：團體男女小孩混合組。

二、人數規定：選手人數 20 人，8 男、8 女、4 小孩，小孩須 14 歲(含)以下。(小孩需要帶健保卡檢核身分)

三、使用器材：熟芋頭、橡皮筋、排球。

四、比賽細則：

(一)採計時決賽方式進行，時間最少者為勝。

(二)每人嘴含熟芋頭 1 顆，選手腳夾排球 1 顆，並於熟芋頭上套橡皮筋 1 條，聞令後第 1 位選手跑至折返點(10 公尺)後返回，與下一位選手以熟芋頭對吸管套接橡皮筋，並交接排球夾入雙腳後接續比賽(由交棒者將排球放到下一棒選手的腳中)，至最後 1 位完成動作並跑回起點後結束。

(三)途中排球掉落須在掉落點重新夾入排球後起跑(橡皮筋也是)，於接力時，不得用手去接觸橡皮筋，選手如未依前開規定視為犯規，比賽中若有違反規定時每次罰加 5 秒，多次得連罰。

(四)比賽成績(秒數)相同時，第一名則進行加賽，加賽規定如上述比賽規則，若成績(秒數)再相同時則並列第一名；第二名以後之成績如相同時則並列之。

主席韋忠貞問:好，中場休息 10 分鐘。好，我們繼續解凍案，各位代表還有沒有相關的的問題，如果各位代表沒有任何問題就來表決，有請 3 號代表。

代表張順和問:我就不一一稱呼了，我們的委外項目第 18 項表演團體，既然是委外我們自己鄉內有很多舞者表演團體，這個部份是不是可以邀請鄉內的以上。

民政課長李志傑答:謝謝 3 號代表，原則上因該是沒有什麼問題，我

們再研究看看是沒有問題，為了廣大的民眾讓節目更精彩，年輕人想看的都不一樣，鄉內的團體都會照顧到這都沒有問題。

代表張順和問:要堅定不是想看看。

民政課長李志傑答:先讓我們規劃一下，謝謝代表。

主席韋忠貞問:還有沒有什麼問題，沒有問題就來表決這個解凍案，

這次鄉運跟歲時祭儀的部份總共經費 320 萬，同意解凍的請舉手？好，全數通過。在這裡還是特別再次跟各位說明，希望爾後的活動能夠讓獅子鄉體育委員會成立起來能更正常化，希望課長你是剛上任，希望在你任內把他活化，非常的期待，如果獅子鄉的體育委員會能夠成立正常運作，將來獅子鄉的活動賽事都由他們主導主辦的話給公所很大的空間，讓他們不再這麼忙碌，確實公所有看到任何賽事都非常辛苦，如果我們的體委會能正常運作，相信應該會讓公所更加輕鬆，透過這個事情能夠交代體委會執行，這樣會相輔相成這邊兩個討論案已經結束了，我們繼續下一個議程，沒有了，好，今天上午的會議就到這裡，起立，敬禮，散會。

捌、散會:時間:中華民國 110 年 04 月 14 日上午 11:30 時整。

〈第三次會議〉

屏東縣獅子鄉民代表會第 21 屆第 12 次臨時大會議事錄

壹、會次：第三次會議。

貳、時間：中華民國 110 年 04 月 15 日上午 11:00 時整。

參、會議地點：本會議事廳。

肆、出席人員姓名人數：韋忠貞、阮嬪、朱彥政、蔡特文、李振榮、張順和、簡新茂等七名。

伍、列席人員職別姓名：鄉長周英傑、秘書方文振、民政課長李志杰、財經課長黃莫愁、觀光農業課長高倩麗、社會課長張美珍、行政課課長余金珍、清潔隊隊長朱宏恩、主計主任柯景仁、人事管理員周凡宜、圖書館管理員曹毓嫻、幼兒園園長施慧婷、秘書羅成信、組員馮慧芳。

陸、會議主席：韋忠貞。

柒、紀錄員姓名：馮慧芳、康麗君。

捌、會議主席致詞：周鄉長、所會秘書、各單位主管、本會代表同仁大家好，在開會之前請副主席為會議禱告。我們就直接開始先請主計。

主計主任柯景仁答：大會主席韋主席，各位代表大家好，現在報告 109 年度總決算案，請大家翻開第一頁總說明，我說明第二大點財務狀況之分析其他請大家參閱。

109 年預算部份:本鄉 109 年度原預算數歲入為 365,872,000, 歲出為 362,744,000 元, 按核定預算執行, 另為實際需要辦理追加(減)預算, 歲入計追加 110,982,000 元, 歲出計追加 151,929,000 元, 合計歲入為 476,854,000 元, 歲出合計為 464,946,124 元。

109 年決算部份:歲入合計為 458,275,054 元, 歲出合計為 464,946,124 元, 決算數歲入歲出短絀為 6,671,070 元, 累計於絀 138,805,815 元。其餘的請參閱, 在這裡做補充報告, 去年 109 的短絀 6,671,070 元大概有三個重大原因, 第一個因為去年有關新冠疫情影響, 中央歲收少收各地方分配款將近被扣 500 萬左右, 所以歲入歲出就少了將近 500 萬左右。第二點 109 年歲入比 108 的歲入補助款少了 8 千萬左右, 大部分是工程大概有 200 萬的工程管理費, 少這部份就不能運用了。第三點 109 年預算含追加減預算自籌比 108 年多邊 700 多萬, 用自籌款多編 700 萬, 這 700 萬增加我們淨額支出, 大概是這三點以上報告, 謝謝。

主席韋忠貞問:好請坐, 主計剛剛都已經說明報告了, 看看各位代表針對 109 年度的總預算, 有什麼問題可以提出來, 請 1 號代表。

代表朱彥政問:鄉長、主席、兩位秘書、鄉公所各單位主管、本會同仁大家早, 請教主計, 我還是不瞭解你說去年補助款少 8 千萬。

主計主任柯景仁答:請代表看第 2 頁, 參、本鄉歷年度財務狀況:這邊有 106 年、107 年、108 年有 538,126,186 元, 去年 109 年

458,275,054 元，所以 109 年比 108 年少了 8 千萬的補助款，大多是工程因為我們有工程管理費運用。

代表朱彥政問：工程管理費就沒有了。

主計主任柯景仁答：少了 200 萬左右。

代表朱彥政問：工程管理費少了 200 萬跟鄉公所什麼關係人事嗎？

主計主任柯景仁答：像財經課的臨時人員都是從工程管理費支他們的文具用品。

代表朱彥政問：沒有工程怎麼會有文具，少了 8 千萬。

財經課長黃莫愁答：我這邊做一個解釋，不是說少了補助而是我們在 108 年度爭取的補助款是 3 億多，在 109 年爭取的補助款是 2 億多，所以相較之下少了 8 千多萬，是因為比如說 108 年度我們做了很多前瞻計畫，像南世、內獅、丹路，所以當我們各項建設我們能夠爭取到的經費就會比較少。

代表朱彥政問：不是有爭取到了嗎？

財經課長黃莫愁答：我的意思是說 108 年度可能我用舉例：比如 8 個村我們預計要做 8 個村的建設，我們 108 年度已經做好 3 個村，那 109 年度我們做了 2 個村，所以我們爭取的經費就會逐漸減少，這是一個大餅，我 108 年度去跟他要的時候是申請到 5%，那 109 年度大概 2%，我明年度我再繼續爭取剩下的金額是這樣的。

代表朱彥政問：你們都知道會這樣那你應該會控管啊！

財經課長黃莫愁答:不是沒有經費就沒有工程管理費。

代表朱彥政問:跟這個 200 萬就沒有了，因為他說這個 600 萬有的是
一起嗎？有的是補助少裡面就少了 200，那有的去年多編 700 多
萬才會短絀 600 多萬，這跟 200 萬有什麼關係跟 600 多萬。

財經課長黃莫愁答:主計主任是針對這部份做一個說明。

主計主任柯景仁答:如果要買文具器材，可以用工程管理費去買我們
的自籌。

代表朱彥政問:因為 200 萬工程管理費沒有了，所以就用我們自己的
錢去買這些文具。

財經課長黃莫愁答:沒有，都沒有影響。

代表朱彥政問:主計剛講這個 600 多萬是因為疫情的關係才補助少了
8 千萬，所以 200 萬工程管理費還有去年多編 700 萬。

財經課長黃莫愁答:這個跟工程管理費沒有影響。

代表朱彥政問:沒有影響，主計沒有影響。

主席韋忠貞問:現在在場的意思是說為什麼會減少，是因為自籌款比
例太高，還是有其他的原因。

代表朱彥政問:去年也追加 700 萬給你們啦！不是有追加預算。

主計主任柯景仁答:去年追加預算超過 700 萬是自籌的，108 年度超過
預算是自籌的，追加預算就會多到我們的經費補助款。

代表朱彥政問:去年我們給你們 100，應該平衡預算就是 100，怎麼追

加還有到 600 多萬，你們追加就是要控管，你們的預算既然已經付了就要控管啊！

主計主任柯景仁答：翻開第 3 頁的預算數參歲入歲出餘絀去年總預算含加減-37,819,000 元，如果全部執行的話會負到 3700 多萬，108 年是負的 3 千多萬，是追加的 700 萬，109 年比 108 負的還多 700 多萬這樣。

代表朱彥政問：為什麼會負啊！

主計主任柯景仁答：已經編到負的 3 千多萬了，決算的過程 600 萬已經少花了 3 千多萬。

代表朱彥政問：你這邊負 37，前面有比較增減數 31，加減就-600 是這樣這解釋我也搞不清處，為什麼新冠疫情少了 500 萬有什麼關係？

主計主任柯景仁答：在第三頁稅課收入他就會少給我們 500 多萬，本來要別入核定這麼多錢，到年底的時候就少 500 萬。

代表朱彥政問：什麼時候知道少給你多少錢？

主計主任柯景仁答：再追加減的時候就把歲入追減掉了。

代表朱彥政問：這個補助 8 千萬，你們就知道越來越少，為什麼你們不會控管，因為課長講越來越少 500、300 越來越少，為什麼你們還編那麼多？

財經課長黃莫愁答：決算之後才知道今年度有少。

主席韋忠貞問:主要代表不瞭解，只是想要知道為什麼少 700 多萬，想知道原因在哪裡。

財經課長黃莫愁答:代表我這樣解釋，我們再編預算只有 2 億多，我用工程我們的工程只有 1 千萬，每年大概 1 萬預算在這一整年工程單位不斷去爭取經費，這個是在年底 12 月編預算的時候，審查預算的時候是沒有辦法知道，我們明年度到底會爭取到多少的經費，所以一整年到底爭取到多少，是到年底做決算才會知道，我們到底爭取多少經費跟去年度爭取的經費，差異性就會顯示在決算書裡面是這樣，就是說原先的預算 1 千多萬，可是到最後的決算綠色這本是不一樣，因為我們不曉得到底會爭取到多少經費，所以大家在看數字會有誤差。

代表朱彥政問:你看從 106 年到 107 年度都是正啊！為什麼到 109 都是負。

財經課長黃莫愁答:因為他不是做工程啊！所以在整體工程預算比如說：我們去年增加追加減預算自籌經費 109 年是 3 千多萬，可是 108 年的追加只有 1 千多萬，所以這個數字你要看單向是登每年去比較決算，是整個預算的執行，所以主計主任…。

代表朱彥政問:你的意思是說你們去向中央申經費不夠就對了。

財經課長黃莫愁答:不是不夠，我們去申請經費的時候，決定不在於我們，核定不在於我們，可是我們申請到的經費都有做累計，比

如說像前瞻計畫他有條件很多都已經完成的時候，變成其他地方不符他的條件，就沒有辦法申請到這樣的經費，特色道路也是這樣，所以很多都是我們全面性去爭取，可是能不能核定不在於公所，可是公所很竭力再去申請就是這樣，我們沒有辦法去預測明年年度到底可以爭取到多少經費。

代表朱彥政問：工程管理費這部份還是搞不清楚什麼，8 千萬沒有工程管理費就那我們的錢去支應人事。

財經課長黃莫愁答：沒有。

代表朱彥政問：沒有，就是說這些特色道路工程有在做了，已經都發包出去了所以不夠錢才…。

財經課長黃莫愁答：補助款的部份，中央補助一定會有中央配合款給我們，地方會有自籌配合款，都是在每年追加減預算會送到代表會這邊審議，所以我們發包一定是錢到位才會做發包。

主席韋忠貞問：鄉長請做補充說明。

鄉長周英傑答：主席、還有各位敬愛的代表、兩位秘書、各位主管，謝謝 1 號代表的指教，用簡單的方式我們的錢到底有多少？第一個來自中央統籌分費款，今年因為稅收分配給我們的就少了 500 萬，等於說進來的錢就少了 500 萬，我們的經費就對了。第二個我們為什麼會短少，因為我們每年會爭取經費，就像去年統計 92% 是來自中央去申請，8% 才是我們自己獅子鄉公所的錢，也就是說

有幾個來源，第一個中央統籌分配款跟縣政府要給我們的錢，第二個我們要去爭取經費，因為今年比去年少，自然看到決算我們的錢自然少，他的原因出在這裡，這跟新冠疫情確實有關係，因為政府稅收少相對給我們的錢就會變少，這是我的說明，在這邊做比較不清楚的部份，至於細節等一下再請主計答覆。

代表朱彥政問:主計這 600 多萬要怎麼支出？也是從…。

主計主任柯景仁答:從我們的累計餘額。

代表朱彥政問:1 億 3 千多萬那邊。

主計主任柯景仁答:1 億 3 千多萬用完還是？

代表朱彥政問:今年已經負了明年不是負更多了嗎？照課長這樣講經費會越來越少，明年不是負的更多嗎？應該是這樣是不是主計，照你這樣講明年負更多。

主計主任柯景仁答:要看自籌工程款多不多。

代表朱彥政問:要開源要節流是不是，我剛進來我記得前任鄉長留給我們的 1 億 3 千萬，我看到明年連 1 億都不到了，是不是要去開源要去節流，也要像上面申請經費，鄉長我記得你去年跟我們講明年結餘款會剩比較多，我記得你跟我們講今年度的結餘款會剩很多啊！

鄉長周英傑答:應該我會做比較確定的，為什麼我知道，因為決算書本來就是之後才會知道，我們的經費是正的還是負的，所以決算

跟預算是不一樣的，我們這樣編但是不一定那樣的結果。

代表朱彥政問:上次我們開會的時候有問結餘為什麼越來越少？你跟我們代表會講說應該是向上面經費很多，今年應該會餘款比較多結果負 600 萬。

鄉長周英傑答:我建議主計以後就用簡單的說明，以後大家就會比較知道，用簡單的數字 $1+1=2$ 類似這樣，就像我剛這樣回答，錢多少錢進來，花多少錢出去，還剩下多少就很簡單讓代表知道，因為你這個太專業。

代表朱彥政問:不是啦！重點是要向上面爭取經費，不要一直用鄉庫的錢，鄉長我看在你任內結束剩 5 千萬都沒有了。

鄉長周英傑答:我跟各位報告，我們有把整個爭取的第一名秀出來整個屏東縣原住民鄉。

代表朱彥政問:第一名預算？

鄉長周英傑答:我是講爭取的經費跟決算什麼關係。

代表朱彥政問:你每次都講第一名、第二名，你乾脆講說比預算比控管的預算比第一名、第二名啊！

鄉長周英傑答:這是兩回事。

代表朱彥政問:你都一直拿第一名、第二名啊！

鄉長周英傑答:確實第一名。

代表朱彥政問:你拿這個來第一名好不好！

鄉長周英傑答:我們朝這個目標邁進。

主席韋忠貞問:都坐下，我們休息 5 分鐘，針對剛剛 1 號代表所講的，只是想要瞭解原因就是這麼簡單，待會兒準備一下，針對 109 年決算案剛剛雙方討論過了，最主要的原因能夠簡單化明瞭，讓代表同仁瞭解怎麼會透支的原因是什麼，能夠讓大家瞭解用簡單明瞭的方式表達。好，繼續，主計要不要再說明一下。

主計主任柯景仁答:我在這裡做說明，就是中央統籌少了 500 多萬左右，那自籌部份多了 700 萬自籌就是配合款跟小型工程，所以兩項加起來就 1 千多萬了以上。

主席韋忠貞問:好，代表瞭解嗎？這樣的解釋瞭不瞭解？還有沒有其他問題，請 4 號代表。

代表李振榮問:謝謝主席，我想不只是鄉公所會被罵尤其代表會，你負債也代表說代表會沒有用啦！沒有做監督的立場，剛才課長有講都有做累計啊！為什麼還不知道呢？你已經在超過你的預算是 1 千萬，如果你有做累計，有做筆記的話就知道這樣超過就不要了喔！可以知會一下，不要讓他循環，一直在爭取經費我們一直在透支，到結算就透支才知道這樣太慢了這樣不好，我想這一點鄉長要去控管一下經費，不只你被罵我們都被罵，好謝謝。

主席韋忠貞問:謝謝 4 號代表的說明，我想預算就是在代表來講是監督單位，希望大家都能夠非常理性做溝通，當然預算主計是專業

的，希望能夠按照你的專業來協助鄉長，在這所有的經費控管之下都非常的合宜，能非常順利，還有沒有其他代表想要繼續問，請 1 號待表。

代表朱彥政問：我想請教財經課 60 頁資本門 109 年 5 月豪雨內獅村 2,965,000 元，請說明一下這進度怎麼樣？保留原因是什麼說明一下。

財經課長黃莫愁答：這個是 109 年 5 月豪雨後來核定是將近年底，所以必須要做保留，因為今年度的 109 年有三個件我們把他併成 1 件的時候，沒有想到可能是今年原物料的關係，我們設計出去招標好幾次都流標沒有廠商願意投標，剛好承辦人孝寬在這個月底要調到泰武鄉公所，就把這三件就回歸到原來一件一件，請各個承辦人去做再重新檢討，又針對上一次的預算書去配合現在的原物料，因為現在他的單價水泥還有缺水，現在廠商都哀哀叫，所以都要重新檢討預算重新招標。

代表朱彥政問：地點在哪裡？

財經課長黃莫愁答：內獅。

代表朱彥政問：在哪裡？

財經課長黃莫愁答：之前在舊部落也有前面。

代表朱彥政問：舊部落不是在做特色道路了嗎？

財經課長黃莫愁答：特色道路有好幾段，有的是特色道路的經費有的

是災害的經費。

代表朱彥政問：災害是？

財經課長黃莫愁答：往南世金卡萊的經費。

代表朱彥政問：我再請教一下，下面有一個內獅農路 74 萬的南世村、內獅村農路及設施修繕工程跟 62 頁有一個南世、內獅的基礎設施也是一樣的工程嗎？

財經課長黃莫愁答：不一樣，就是張代表的建議案。

代表朱彥政問：是我跟張代表的建議案。

財經課長黃莫愁答：對。

代表朱彥政問：為什麼我們的建議案都一樣嗎？我們是農路。

財經課長黃莫愁答：不是，應該是說我們在設定標案工程名稱我們是以地點。

代表朱彥政問：工程不一樣。

財經課長黃莫愁答：不一樣。

代表朱彥政問：為什麼經費都一樣。

財經課長黃莫愁答：不知道啊！有時候廠商標出來的決標金額。

代表朱彥政問：他做的是擋土牆，我做的是農路結果。

財經課長黃莫愁答：那個不能這樣講，因為有時候我們不知道為什麼會這麼巧，因為投標。

代表朱彥政問：你把工程計畫書給我看好不好，他的是擋土牆我的是

農路怎麼會。

財經課長黃莫愁答：那個很難講。

代表朱彥政問：對啦！怎麼會這個是 747 萬，那個是 743 萬差的 3 千多塊。

財經課長黃莫愁答：這個真的是投標廠商的金額跟我們的行政費用，所以有時候這個不是我們可以去。

代表朱彥政問：我的意思是說是不是同一比同一案。

財經課長黃莫愁答：沒有，應該是你們兩位啊！

代表朱彥政問：所以我想瞭解你說怎麼會差 3 千多塊，我看一下張代表的工程是做什麼，什麼預算，這樣好不好好謝謝。

主席韋忠貞問：謝謝 1 號代表，課長剛剛所講的保留什麼時候會做。

財經課長黃莫愁答：你說災害的嗎？已經在請設計廠商重新設計。

主席韋忠貞問：又重新設計？

財經課長黃莫愁答：比如說有一個是用鋼骨，可是我們這幾天去查核就是內獅往舊部落地方，結果他是用 L 型的擋土牆，這樣經費上比較省一點或者是說投標的廠商意願會比較高，所以請投標設計廠商再研究看看，因為原物料真的漲太多。

主席韋忠貞問：希望這個多多關注一下，我想南世居民都非常想要盡快完成，另外獅子鄉南世公路 100 多萬也是保留。

財經課長黃莫愁答：南世已經改建完工了已經報竣工了。

主席韋忠貞問:好，代表還有沒有其他問題？

代表朱彥政問:再請教一下 60 頁，課長內獅新公墓保留 400 多萬，保留原因是怎麼樣？

財經課長黃莫愁答:之前民政課不是有做報告，現在已經完工在做決算了。

代表朱彥政問:已經完工了，好謝謝。

主席韋忠貞問:好，有請 4 號代表。

代表李振榮問:課長，內獅公墓圍管排水系統後端他也是做保留嗎？

財經課長黃莫愁答:鄉長有交待今年要做。

代表李振榮問:什麼時候要做？

財經課長黃莫愁答:已經有委託了。

代表李振榮問:要盡快。

主席韋忠貞問:還有沒有針對 109 年總決算案，還有什麼問題要表決了，針對屏東縣獅子鄉 109 年度的總決算案，同意通過的舉手？舉好，同意的舉手？那我們 109 度的總決算通過，希望爾後每年的總決算案主計這要你費心了好不好，繼續，看一下代表提案總共 16 案，有沒有特別說明，請 4 號代表。

代表李振榮問:我想請問一下鄉長，上一次部落面對面去年你有答應下草埔這裡電纜要做詢問跟台電，有沒有地下化的可能性，我想瞭解你跟台電商討的怎麼樣，台電有沒有要做？所以這次還是提

出來。

鄉長周英傑答:謝謝 4 號代表的指教，確實我們下草埔對電線地下化有很多的期待，尤其垃圾車不能移動，我們初步去跟他商量的結果，有些部份如果電線有移的結果會移到私人土地上，所以這個部份叫我們私有地的部份要取得同意書，目前來看大部的人好像都不願意這樣，因為地畢竟是很大的構造這部份還要再努力。

代表李振榮問:那是電桿遷移需要私人土地。現在是地下化路的中間也可以旁邊也可以啊！只是台電要不要做。

鄉長周英傑答:目前就是說地下化有一些困難度，比如說他拉從中間直接拉下來的話，他直接講說是有困難度，所以我們在想說先移電桿移到旁邊比較不會擋在路中央。

代表李振榮問:轉角那裡他有地下化沒有連接。

鄉長周英傑答:他是要整個做。

代表李振榮問:我有問他現在目前是兩邊的轉角都有電桿，可是線沒有連接，他是地下在上去他也是可以往前移，地下化在連接到這邊另外一邊也可以往後，等於說他有過地下化還可以延長，是不可以這部份要問他一下。

鄉長周英傑答:這個部份我們再加油，再努力一下，希望能促成地下化下草埔。

主席韋忠貞問:好，各位代表所有的提案附屬同意的舉手，好，全數

通過，我們就把代表所有提案送到公所，好，各位代表有沒有臨時動議，請 1 號代表。

代表朱彥政問：請教一下課長，從第 10 次到 11 次臨時會及第三次定期會所提的案子已經有 10 件，到現在還沒有排到說要去會勘，鄉民都再問說到底有沒有安排時間現地會勘，現在已經 4 月從去年底到現在都還沒有去會勘，你是要半年度會勘一次，因為我瞭解人家跟你們反應的不管是秘書、鄉長反應的，你們都是會馬上派人去會勘，我們的案子就要等到二月、四個月，我們是監督單位，百姓也是監督我們，當然我們也要監督你們，你們也沒有給我們排會勘的時間，最起碼給陳情人讓鄉公所跟代表會再關心他們的案子啊！不是只有鄉長的秘書的課長的，稍為跟你們講一下隔天或單天馬上去看，你們的叫做陳情我們的就不是嗎？希望你們要檢討好不好，希望盡快安排一下。

主席韋忠貞問：謝謝 1 號代表的提問，之前也有跟方秘書提過，看看公所這裡所謂的會勘，是不是給代表方便性一個禮拜，看禮拜幾安排一次會勘或是說哪些技士負責那些代表提案的部份，排哪一天跟所有代表出去會勘，希望公所回去之後討論一下跟代表會做個回應，這樣鄉長可以嗎？好，謝謝，還有沒有其他代表？好，如果沒有就要結論了，鄉長、所會兩位秘書、各課室主管、所有代表同仁，首先感謝公所在最後一天當中，雖然議程非常的緊

湊，我想不管怎麼樣所會之間都是為鄉民，希望能夠有最大的方便給鄉民，希望多溝通理性才會把事情解決，還是感謝公所團隊參與這次第 12 次的臨時大會，今天的會議就到這裡，請起立，敬禮，散會。

捌、散會:時間：中華民國 110 年 04 月 15 日上午 12:30 時整。

玖、（一）鄉公所提案

屏東縣獅子鄉民代表會第 21 屆第 12 次臨時會提案單							
編號	1	類別	財政	提案人	鄉長周英傑	附署人	
案由	敬請審議本鄉 109 年度總決算。						
辦法	敬請貴會審議。						
審查意見	提交大會討論。						
議決	照案通過。						

二、代表提案：共6案。

屏東縣獅子鄉民代表會第21屆第12次臨時會提案單							
編號	2	類別	經建	提案人	李振榮	附署人	張順和
案由	建請鄉公所將草埔村橋西巷道改善及下草埔巷道內台電線路地下化。						
理由	1. 該兩處因道路狹及電線桿設於路旁造成本鄉垃圾車無法進入，為落實政府垃圾不落地政策，以方便居民丟垃圾，極需改善此區道路及電線地下化。						
辦法	建請鄉公所派員勘查，並編列預算辦理。						
審查意見	提交大會討論						
議決	照案通過。						

屏東縣獅子鄉民代表會第 21 屆第 12 次臨時會提案單							
編號	3	類別	經建	提案人	李振榮	附署人	張順和
案由	建請鄉公所將草埔村農路台九戊線 14.5 公里處改善並設置路燈案。						
理由	該路段農路 150 公尺處過水路面因常年大水侵蝕造成路面凹凸不平，為維農民行經該路段之安全，建請公所施作路面改善並設置路燈，以防宵小。						
辦法	建請鄉公所派員勘查，並編列預算辦理。						
審查意見	提交大會討論						
議決	照案通過。						

屏東縣獅子鄉民代表會第 21 屆第 12 次臨時會提案單

編號	4	類別	經建	提案人	李振榮	附署人	張順和
案由	建請鄉公所將全鄉農路旁之雜草割除案。						
理由	全鄉農路鋪設水泥路面後，因雜草叢生，造成農民通行之不便，為使農民行之安全，請公所協助割草。						
辦法	建請鄉公所儘速辦理。						
審查意見	提交大會討論						
議決	照案通過。						

屏東縣獅子鄉民代表會第 21 屆第 12 次臨時會提案單							
編號	5	類別	經建	提案人	李振榮	附署人	張順和
案由	建請鄉公所檢視新路社區閒置公廁，為方便社區居民使用，以提高其使用率案。						
理由	感謝鄉公所及歷屆代表設置便民公廁，唯近期發現深鎖，照燈鏽蝕，並無給水設施，為利其使用率增加，極需改善其設施。						
辦法	建請鄉公所派員勘查，並儘速改善。						
審查意見	提交大會討論						
議決	照案通過。						

屏東縣獅子鄉民代表會第 21 屆第 12 次臨時會提案單

編號	6	類別	經建	提案人	李振榮	附署人	張順和
案由	建請鄉公所於內文公墓內設置水塔及抽水馬達案。						
理由	內文公墓內無簡易用水設施，水塔及抽水馬達已年久失修，鄉民掃墓時因無用水設備，造成很大的不便，為體恤鄉親需求，請速辦理。						
辦法	建請鄉公所派員勘查，並編列預算辦理。						
審查意見	提交大會討論						
議決	照案通過。						

屏東縣獅子鄉民代表會第 21 屆第 12 次臨時會提案單

編號	7	類別	經建	提案人	蔡特文	附署人	朱彥政 張順和
案由	建請增建獅子村中心崙部落活動中心廁所乙案						
理由	獅子村中心崙部落活動中心，為村民平常各項運動、辦理傳統競技、村運、辦理喜慶等多項部落活動場所，然而該場所目前無廁所可供部落村民使用，綜觀各部落活動中心，惟中心崙部落無設置，相關活動均需委外廠商搭設或使用舊式廁所，亦使村民損失應有權益，就村民應有的權益及活動中心多元化落實於部落使用，建請增置相關設施，以達村民所望，鄉政所德						
辦法	建請公所先期研議相關計畫，並多方面參考能否就貨櫃式廁所或另他規畫予以協助部落所需。						
審查意見	提交大會討論						
議決	照案通過。						

屏東縣獅子鄉民代表會第 21 屆第 12 次臨時會提案單

編號	8	類別	經建	提案人	蔡特文	附署人	朱彥政 張順和
案由	建請針對竹坑村第 2 鄰上方往公墓道路旁水溝修繕乙案						
理由	獅子鄉竹坑村第 2 鄰上方往公墓之排水溝，易颱風季或豪大雨時期，無法發揮排水功能及設計不良，導致積水，使土石流入路面，造成道路阻礙，無法通行。						
辦法	建請公所先期完成會勘，盡予完成相關修繕。						
審查意見	提交大會討論						
議決	照案通過。						

屏東縣獅子鄉民代表會第 21 屆第 12 次臨時會提案單

編號	9	類別	經建	提案人	蔡特文	附署人	朱彥政 張順和
案由	建請針對竹坑村谷苓溪上方道路旁水溝修繕乙案						
理由	獅子鄉竹坑村竹坑村谷苓溪上方道路旁水溝，易受颱風季或豪大雨時期，無法發揮排水功能及設計不良，導致積水，使土石流入路面，造成道路阻礙，無法通行。						
辦法	建請公所先期完成會勘，盡予完成相關修繕。						
審查意見	提交大會討論						
議決	照案通過。						

屏東縣獅子鄉民代表會第 21 屆第 12 次臨時會提案單

編號	10	類別	經建	提案人	蔡特文	附署人	朱彥政 張順和
案由	建請獅子村和平部門口台 1 號道周邊路燈修繕乙案						
理由	和平部落門口為台 1 號道路線，近期雙向道路路燈均已損壞，無照明功能，以致部落出入口、候車站皆無燈光照明，周邊昏暗，亦可能成治安死角，建請盡快修復，確保道路及村民安全。						
辦法	建請公所盡快完成會勘，確認相關權責，盡予完成修復						
審查意見	提交大會討論						
議決	照案通過。						

屏東縣獅子鄉民代表會第 21 屆第 12 次臨時會提案單

編號	11	類別	經建	提案人	韋忠貞	附署人	阮嬪 簡新茂
案由	建請鄉公所將丹路村第 3 鄰排水系統設計規畫乙案。						
理由	丹路村第 3 鄰(上部落)之排水系統尚未完整規劃，居民之廢水未能流向排水溝，造成第 3 鄰住戶反映衛生不佳，常聞到惡臭味，亟需改善之必要性。						
擬辦	建請鄉公所現地勘查，實施評估後立即規劃改善。						
審查意見	提交大會討論						
議決	照案通過。						

屏東縣獅子鄉民代表會第 21 屆第 12 次臨時會提案單

編號	12	類別	經建	提案人	韋忠貞	附署人	阮嬪 簡新茂
案由	建請鄉公所將新路變電所旁之大排水溝加強實施維護乙案。						
理由	新路部落變電所旁之大排水溝，長年因雨季或颱風侵襲，造成大排水溝多處掏空，為防止村民土地嚴重流失及影響村民所種植之芒果，實有維護整治大排水溝之必要性。						
擬辦	建請鄉公所現地勘查，實施評估後立即整治改善。						
審查意見	提交大會討論						
議決	照案通過。						

屏東縣獅子鄉民代表會第 21 屆第 12 次臨時會提案單

編號	13	類別	經建	提案人	韋忠貞	附署人	阮嬪 簡新茂
案由	建請鄉公所將草埔村往橋西舊公墓之大排水溝實施維護乙案。						
理由	草埔村往橋西舊公墓之大排水溝，長年受到梅雨季及颱風侵襲，造成大排水溝護岸有明顯被雨水滲透掏空情形，另大排水溝出口處長滿牧草，嚴重影響大排水溝排水狀況，應立即實施維護。						
擬辦	建請鄉公所現地勘查，實施評估後立即整治改善。						
審查意見	提交大會討論						
議決	照案通過。						

屏東縣獅子鄉民代表會第 21 屆第 12 次臨時會提案單

編號	14	類別	經建	提案人	朱彥政	附署人	張順和 蔡特文
案由	內獅村部落後方往 Djipuqud 之農路損壞，儘速維修乙案。						
理由	該農路因大雨沖壞，造成農民不便，且行車安全上有危安顧慮，實有儘速維修之必要。						
擬辦	建議鄉公所派員勘查，立即維修以確保鄉民安全。						
審查意見	提交大會討論						
議決	照案通過。						

屏東縣獅子鄉民代表會第 21 屆第 2 次臨時會提案單

編號	15	類別	經建	提案人	朱彥政	附署人	張順和 蔡特文
案由	內獅村第 5 鄰之排水溝改善工程案。						
理由	往內獅部落第 5 鄰之排水溝每逢大雨，因水溝被土石淤積，雨水流出道路，造成鄉民極大之不便。						
擬辦	建請鄉公所派員會勘並施作。						
審查意見	提交大會討論						
議決	照案通過。						

屏東縣獅子鄉民代表會第 21 屆第 02 次臨時大會提案單							
編號	16	類別	經建	提案人	朱彥政	附署人	張順和 蔡特文
案由	建請鄉公所專款補助卡悠峰瀑布停車場裝置電話亭案。						
理由	卡悠峰瀑布為獅子鄉重要觀光景點之一，遊客量比往年增加許多，但因無電信設備，造成遊客及該處 10 幾戶農民對外聯絡之不便，如遇狀況發生將導致遊客及農民生命之威脅，故有裝設之必要。						
辦法	建請鄉公所派員會勘並施作。						
審見	提交大會討論						
議決	照案通過。						

拾、時間：中華民國 110 年 04 月 15 日上午 12:00 時整。

屏東縣獅子鄉民代表會

主席 韋忠貞

中華民國 110 年 04 月 15 日