

〈預備會議及第一次會議〉

屏東縣獅子鄉民代表會第 20 屆第 11 次臨時大會議事錄

壹、會次：預備會議及第一次會議。

貳、時間：中華民國 106 年 02 月 15 日上午 9:00 時整。

參、會議地點：本會議事廳。

肆、出席人員姓名人數：林進丁、朱宗仁、朱文華、韋忠貞、柳宏忠、呂義、阮嬪等七名。

伍、列席人員職別姓名：鄉長孔朝、秘書周正雄、民政課長田美惠、觀農課長高倩麗、社會課長李志杰、行政課課長周雅嵐、清潔隊隊長方文振、主計主任郭永豐、人事管理員劉元敏、財經課課長黃莫愁、圖書館管理員曹毓嫻、幼兒園園長施慧婷、秘書羅成信、組員馮慧芳、組員張美珍。

陸、會議主席：林進丁。

柒、紀錄員姓名：張美珍、康麗君。

捌、會議主席致詞：大家早安，會議開始之前我們先做禱告。與會的所有弟兄姐妹大家平安，感謝主，大家可以來參加會議，非常感謝行政團隊，對各項業務非常辛勞在執行，所以去年可以表現得很好，新的一年又要開始忙各項的工作，感謝來參加第 11 次的臨時會，議程等一下來討論，看有什麼需要更動的等一下再討論，希望這三天的議程能夠順利。第二個就是本會跟公所的部份，雖然新的一年開始，各項業務活動也展開了，我們也知道鄉

公所一進門左手邊，看到很鄉親進來，觀農課、財經課開始忙禁伐補償的業務，感謝，很辛苦。希望這三天的意程都很順利，謝謝。好，下一個議程。

屏東縣獅子鄉民代表會第 20 屆第 11 次臨時大會議事日程預定表

日期	會次	時間	項目	備註
106 年 02 月 15 日 (星期三)	預備會議及第一次會議	8:00-17:00	一、代表報到。 二、審議議事日程。 三、鄉公所業務分享： 105 年度莫蘭蒂及梅姬二次農業 災 害補助過程分享。	
106 年 02 月 16 日 (星期四)	第二次會議	8:00-17:00	鄉公所業務分享： (一) 105 年度公共工程執行情形 (二) 105 身心障礙者福利服務執行情形。	
106 年 02 月 17 日 (星期五)	第三次會議	8:00-17:00	一、討論提案： (一) 鄉公所提案 (二) 代表提案 二、臨時動議 三、主席結論 四、散會	

主席林進丁問：謝謝秘書報告三天的議事日程，同仁有沒有意見？第一天的議事日程，因為碰到主席盃的射箭比賽籌備說明會，等一下10點在文物館開會，所以第一天的業務分享改到第三天，第二天的部分公所有什麼意見嗎？鄉長報告。

鄉長孔朝答：大會主席、林主席、各位代表、女士、先生、所會的兩位秘書、各單位主管、各位同仁大家平安。感謝在開春上班的第二個禮拜舉行臨時大會，我想這是貴會的睿智跟敏感度的發揮，在新年的開始就有美好的配搭，可能這中間有些的溝通不夠，所以內獅公墓在緊急急迫的狀況之下，這不是舊墓更新的案例跟標的所進行的工作，這完全是一個非常急迫性，所以中間我們召開兩次的說明會，到會的人數破天荒非常的踴躍，也無異議的全數通過要遷移內獅公墓，這中間我們沒有提報一個報告書，所以在整個追加的部分，沒有經過貴會的首肯，基於這樣的緣故我們也做一個整合跟溝通，希望明天是否可以安排時間，全數所有貴會的女士、先生，包括我們單位主管實際去會勘，來看看內獅公墓遷葬的急迫性，今年不處理逢下雨天，我們可以很肯定，幾乎有半數以上的公墓會毀於一旦，而且事後的補救進程是非常的棘手，在這裡懇求我們大會主席及各位代表、女士、先生，是不是明天可以安排一點時間，我們到現場實際會勘後再做事後的溝通，完成鄉民一些心急如焚的心願，以上做這樣的補充報告，謝

謝。

主席林進丁問：謝謝鄉長，這樣明天時間呢？同仁應該沒有問題吧！

或是有沒有其他意見？9點在內獅入口集合，同仁OK嗎？明天這兩個分享有沒有影響？會不會很久在那邊？明天下午嗎？

代表柳宏忠問：明天上午10點水保局有會勘。

主席林進丁問：上次有會勘過了，但是你要去就去，其他的同仁呢？

朱代表說明天下午，公所沒意見？好。

代表朱文華問：請同仁拜託一下，明天下午一起去看，到底公墓的情形是怎麼樣？不然在這邊講也沒有用。

民政課課長田美惠答：資料理面有照片。

代表朱文華問：那個沒有用，還是實際去看比較好。

主席林進丁問：明天下午2點在內獅路口集合，明天的議程繼續，明天下午2點會勘內獅公墓，只有第一天的業務分享改到第三天，其他就按照我們的議事日程，好，贊成的同仁請舉手？好。附帶一件事是第二次會議，明天下午2點代表同仁在內獅路口集合，會勘內獅公墓，這個很重要，當然上一次說明的時候，大家意見也是蠻多，如果到現場看就很清楚，不能怪大家，大家可能瞭解的不夠徹底，說明的也不夠清楚，因為並沒有到現場看，所以造成有一點的出入，不過謝謝鄉公所這樣安排時間，其他還有嗎？沒有的話今天的議程就到這裡結束，10點鐘請代表到文物館開主

席盃射箭的籌備會，今天的議程就到此結束，請起立，大家平安，
散會。

拾、散會：中華民國 106 年 02 月 12 日中午 09：30 時整。

〈第二次會議〉

屏東縣獅子鄉民代表會第 20 屆第 11 次臨時大會議事錄

壹、會次：第二次會議。

貳、時間：中華民國 106 年 02 月 13 日上午 09:30 時整。

參、會議地點：本會議事廳。

肆、出席人員姓名人數：林進丁、朱宗仁、朱文華、韋忠貞、柳宏忠、呂義、阮嬪等七名。

伍、列席人員職別姓名：鄉長孔朝、秘書周正雄、民政課長田美惠、觀農課長高倩麗、社會課長李志杰、行政課課長周雅嵐、清潔隊隊長方文振、主計主任郭永豐、人事管理員劉元敏、財經課課長黃莫愁、圖書館管理員曹毓嫻、幼兒園園長施慧婷、秘書羅成信、組員馮慧芳、組員張美珍。

陸、會議主席：林進丁。

柒、紀錄員姓名：張美珍、康麗君。

捌、會議主席致詞：今天開會之前請阮代表先做禱告，周秘書、公所的單位主管本會副座、各位同仁、工作夥伴大家平安，今天是第二次會議，主要有兩個議程，一個是 105 年度公共工程執行情形，一個是 105 身心障礙者福利服務執行情行，這樣兩個做業務的分想報告，首先請財經課做公共工程的執行情形做業務分享，謝謝。

一、105 年度公共工程執行情形

105 年度工程執行狀況 106.02.10

序號	工程名稱	補助單位/金額	承 包 商	承辦人	執行情形	備註	提案代表
			契約或 決算金額				
1	內文道路改善工程	原民會/478 萬 5,000 元 自籌/71 萬 5,000 元	日盛暉營造有限公司 2,760,000	白孝寬	已結案	內文村	---
2	小內獅部落道路改善工程	原民會/859 萬 5,600 元 自籌/128 萬 4,400 元	群利營造有限公司 4,950,000	白孝寬	已結案	內獅村	---
3	南世部落道路改善工程	原 民 會 /1,045 萬 7,400 元 自籌/156 萬 2,600 元	鼎峻營造有限公司 10,200,000	白孝寬	已結案	南世村	---
4	內獅 61 農路改善工程	水保局/110 萬元	龍祥土木包工業 830,000	柯奕安	已結案	內獅村	---
5	104 年度楓林部落文化聚會所興建工程	原民會/682 萬元 配合款/48 萬元	宏乙營造有限公司 7,320,000	白孝寬	辦理水土保持計畫變更	楓林村	---
6	內文至東源道路改善工程	原民會補助 855 萬元 自籌 95 萬元	吉億營造有限公司 8,330,000	白孝寬	請領尾款	內文村	---
7	枋山溪橋往內獅瀑布道路改善工程	原民會補助 322 萬 2,000 元 自籌 35 萬 8,000 元	泓霖土木包業 2,998,000	柯奕安	請領尾款	內獅村	---
8	新路噹迪雅道路改善工程	原民會補助 295 萬 2,000 元 自籌 32 萬 8,000 元	協興土木包工業 2,840,000 元	白孝寬	請領尾款	新路社區	---

9	獅子村往中心 崙道路改善工 程	原民會補助 269 萬 2,080 元 自籌 29 萬 9,120 元	鼎峻營造有限 公司 2,590,000	白孝寬	請領尾款	獅 子 村 中心崙	---
10	105 年度草埔 部落環境改善 工程	原民會補助 270 萬 7,000 元 自籌 14 萬 3,000 元	日盛暉營造有 限公司 2,406,000	白孝寬	停工中 (第一次 變更設 計)	草埔村	---
序 號	工程名稱	補助單位/金額	承 包 商	承辦人	執行 情形	備註	提案 代表
			契約或 決算金額				
11	(104 年 09 月 杜鵑颱風)內 獅村道路旁擋 土牆災害復建 工程	縣府/25 萬元	宏富土木包工 業 210,000	柯奕安	已結案	內獅村	---
12	(104 年 09 月 杜鵑颱風)獅 子鄉轄內文化 聚會所設施災 害復建工程	縣府/80 萬元	朝傑土木包工 業 630,000	柯奕安	已結案	全鄉	---
13	(104 年 09 月 杜鵑颱風)南 世村產業道路 旁邊坡災害復 建工程	縣府/30 萬元	宏富土木包工 業 253,000	柯奕安	決算中	南世村	---
14	104 年度避難 收容處所盥洗 設施及隔間設 備擴充工作	縣府/30 萬元 自籌/8 萬元	統懋興業有限 公司 224,260	柯奕安	已結案	全鄉	---
15	104-獅子鄉竹 坑村竹坑段邊 坡崩塌保護作 業	縣府/50 萬元	內獅土木包工 業 366,900	柯奕安	已結案	竹坑村	---
16	105 年度獅子 鄉南世公墓無 主墳基建置作 業	自籌/35 萬元	宏富土木包工 業 278,000	柯奕安	已結案	南世村	---

17	105 年度天然災害緊急搶險(修)工程(開口契約)	自有經費/災害準備金 200 萬元	宏昱土木包工業 1,670,000	柯奕安	已竣工	全鄉	---
18	105 年度鄉內集會所及基礎設施修繕作業(開口契約)	自籌款/150 萬 後續擴充 50 萬	朝傑土木包工業 1,319,000	柯奕安	已結案	全鄉	內含朱副主席建議案(和平集會所舞台加大)
19	104 年度伊屯社區台電電塔下方護坡改善工程	縣府/10 萬元	朝傑土木包工業 92,400	柯奕安	已結案	伊屯部落	---
20	105 年度獅子鄉南世村加多海農路新增護欄工程	縣府/90 萬元	內獅土木包工業 785,000	柯奕安	請款中	南世村	---
序號	工程名稱	補助單位/金額	承 包 商 契約或 決算金額	承辦人	執行情形	備註	提案代表
21	105 年度獅子鄉內獅村往卡悠峰瀑布產業道路新增護欄工程	縣府/85 萬	宏富土木包工業 725,000 元	柯奕安	已結案	內獅村	---
22	105 年度獅子鄉新路社區農路新增護欄工程	縣府 / 85 萬	內獅土木包工業 726,000	柯奕安	已結案	楓林村	---
23	105-獅子鄉道路及設施改善工程	縣府 / 80 萬	朝傑土木包工業 693,000	柯奕安	已結案	全鄉	---
24	105 年度丹路村巴士墨段上游農路改善工程	縣府 / 100 萬	朝傑土木包工業 846,200	柯奕安	已結案	丹路村	---
25	105 年度獅子鄉南世公墓更新作業(二期)	自籌/213 萬	啟宏土木包工業 172 萬	柯奕安	已結案	南世村	---

26	105 年度鄉內轄管排水系統清淤及維護作業(開口契約)	自籌/150 萬 後續擴充 50 萬	啟宏土木包工業 1,296,000 元	柯奕安	決算中 (已辦理第一次估驗)	全鄉	內含朱副主席、朱文華代表建議案
27	105 年度鄉內轄管道路維護作業(開口契約)	自籌/150 萬 後續擴充 50 萬	朝傑土木包工業 1,318,800 元	柯奕安	決算中	全鄉	內含林主席、韋忠貞代表、朱文華代表建議案(詳附件)
28	105-獅頭山農業預定地看板工程	自籌/65 萬	統懋興業有限公司 523,119 元	柯奕安	已結案	獅子村	---
29	獅子鄉卡悠峰瀑布及周邊景觀設施修繕工程	觀光局/864 萬 自償款/240 萬 自籌/96 萬	鼎竑營造有限公司 1058 萬	柯奕安	施工中	內獅村	---
30	105-獅子鄉道路及排水設施巡檢及維修作業(開口契約)	自籌 50 萬	啟宏土木包工業 42 萬	柯奕安	決算中	全鄉	內含朱副主席、阮嬪代表建議案
31	105 年度內獅基礎設施改善工程	自籌 80 萬	啟宏土木包工業 68 萬	柯奕安	決算中	內獅村	朱文華代表
序號	工程名稱	補助單位/金額	承 包 商 契約或 決算金額	承辦人	執行情形	備註	提案代表
32	105 年度南世基礎設施改善工程	自籌 80 萬	啟宏土木包工業 628,000 元	柯奕安	完工待驗收	南世村	林主席
33	105 年度獅子鄉民代表會行政大樓整修工程	自籌/160 萬元	吉億營造有限公司 1,380,000 元	柯奕安	完工待驗收	獅子鄉民代表會	---
34	(105 年 06 月豪雨)小內獅聯絡道擋土牆災後復建工程	縣府/53 萬 5,000 元	吉億營造有限公司 460,000 元	白孝寬	施工中	內獅村	---

35	105 年度伊屯草埔竹坑基礎設施改善工程	自籌 / 80 萬元	弘昱營造有限公司 680,000 元	柯奕安	施工中 (第一次變更設計)	丹路村 草埔村 竹坑村	呂義代表
36	105 年度獅子竹坑基礎設施改善工程	自籌 / 80 萬元	協興土木包工業 688,000 元	柯奕安	完工待驗收	獅子村 竹坑村	朱副主席
37	105-獅子鄉中心崙往枋山溪堤防危險路段改善工程	縣府 / 100 萬元	泓富土木包工業 870,000 元	柯奕安	決算中	獅子村	---
38	(105 年 06 月豪雨)內文文源橋上游護岸災後復建工程	縣府 / 40 萬 5,000 元	朝傑土木包工業 349,000 元	白孝寬	施工中	內文村	---
39	105-獅子鄉內文村版橋工程	縣府 / 85 萬元	泓霖土木包工業 733,000 元	柯奕安	施工中	內文村	---
40	(105 年 6 月豪雨)南世加祿營區後方擋土牆災後復建工程	縣府 / 36 萬元	吉億營造有限公司 314,000 元	柯奕安	施工中	南世村	---
41	105-獅子鄉七里溪農路改善工程	縣府 / 55 萬 9,000 元	朝傑土木包工業 462,200 元	柯奕安	請款中	南世村	---
42	(105)屏東縣獅子鄉南世公墓上方支線農路危險路段改善工程	縣府 / 100 萬元	泓富土木包工業 873000 元	柯奕安	請款中	南世村	---
序號	工程名稱	補助單位/金額	承 包 商 契約或 決算金額	承辦人	執行情形	備註	提案代表
43	105 年度獅子鄉立幼兒園改善教學環境設	縣府 / 63 萬 8,000 元	朝傑土木包工業 438000 元	柯奕安	已結案	南世村	---

	備						
44	104 年度伊屯社區台電電塔下方護坡改善工程	縣府/10 萬元	朝傑土木包工業 92,400	柯奕安	已結案	伊屯部落	---
45	楓林社區紫竹寺旁道路排水改善工程	水保台南分局/190 萬	吉億營造有限公司 1,600,000	柯奕安	已結案	楓林村	---
46	(101 年 8 月蘇拉及天秤颶風)獅子鄉楓林段 632-1 地號邊坡擋土牆災害復建工程	自籌/ 138 萬 8,752 元	亨鍊營造有限公司 1,235,000	盧學賢	工程款已支付，設計監造費尚未支付。	楓林村	---
47	104-獅子鄉丹路村伊屯社區聯絡道路銜接工程	縣府/30 萬元	內獅土木包工業 220,500	柯奕安	已結案	丹路村	---
48	104 年度獅子鄉代表會建議案零星工程(山線)	自籌/200 萬元	宏昱土木包工業 1,658,000	白孝寬	已結案	草埔村、楓林村、丹路村	林主席、阮嬪代表、韋忠貞代表
49	105 年獅子鄉小型零星修繕作業(二)	自籌/177 萬元	泓霖土木包工業 152 萬	柯奕安	已結案	草埔村	林主席
50	屏東縣獅子鄉橋西部落簡易自來水供水改善工程	水利署:150 萬元 縣府: 50 萬元 總計:200 萬元	吉億營造有限公司 1,680,000 元	柯奕安	驗收完成	草埔村	---
51	屏東縣獅子鄉雙流部落簡易自來水供水改善工程	水利署:102.75 萬元 縣府: 34.25 萬元 總計:137 萬元	啟宏土木包工業 1,157,000 元	柯奕安	驗收完成	草埔村	---

52	屏東縣獅子鄉丹路下部落簡易自來水供水改善工程	水利署:116.25萬元 縣府:38.75萬元 總計:155萬元	啟宏土木包工業1,307,000元	柯奕安	完工待驗收	丹路村	---
序號	工程名稱	補助單位/金額	承 包 商 契約或 決算金額	承辦人	執行情形	備註	提案代表
53	屏東縣獅子鄉丹路上部落簡易自來水供水改善工程	水利署:75萬元 縣府:25萬元 總計:100萬元	內獅土木包工業870,000元	柯奕安	驗收完成	丹路村	---
54	屏東縣獅子鄉伊屯社區簡易自來水供水改善工程	水利署:125.25萬元 縣府:41.75萬元 總計:167萬元	日盛暉營造有限公司1,406,000元	柯奕安	完工待驗收	丹路村	---
55	屏東縣獅子鄉內文社區簡易自來水供水改善工程	水利署:62.25萬元 縣府:20.75萬元 總計:83萬元	內獅土木包工業724,000元	柯奕安	決算中	內文村	---
56	105年度屏東縣獅子鄉簡易自來水系統營運計畫	縣府補助 / 91萬元	內獅土木包工業888,000元	柯奕安	決算中	全鄉	---
57	獅子鄉公所105年度原住民族委員會補助公共工程委託設計及監造技術服務案開口契約	採購金額5,250,000元	易泰工程顧問有限公司逐案計價	白孝寬	已結案	全鄉	---
58	(105年07月尼伯特颱風)獅子鄉獅子村聯絡道災後復健工程	縣府補助967,000元	協興土木包工業85萬	柯奕安	施工中	獅子村	---
59	(105年07月尼伯特颱風)獅子鄉南世連絡道災後復健	縣府補助532,000元		柯奕安	檢討工程內容(預算書修正中)	南世村	---

	工程						
60	105-獅子鄉楓林一巷水土保持設施改善工程	縣府補助 30 萬	朝傑土木包工業 256,300 元	柯奕安	完工待驗收	楓林村	---
61	105-獅子鄉竹坑段新設農用蓄水池工程	自籌補助 30 萬	朝傑土木包工業 259,000 元	柯奕安	施工中	竹坑村	韋忠貞代表
62	105-楓林村楓林大排整修及美化	自籌 100 萬	協興土木包工業 868,000 元	柯奕安	施工中	楓林村	---
63	105-獅子鄉丹路村上部落坡地排水改善工程	自籌 80 萬	日盛暉營造有限公司 854,000 元	柯奕安	施工中	丹路村	林主席
序號	工程名稱	補助單位/金額	承 包 商	承辦人	執行情形	備註	提案代表
			契約或決算金額				
64	105-楓林牌樓入口景點導覽牌整修及新路社區入口意象整修	自籌 70 萬		白孝寬	第三次上網簽辦中	楓林村	阮嬪代表
65	獅子鄉卡悠峰瀑布及周邊景觀設施修繕工程(委託、設計、監造)	建造百分比之 98%	連宏工程顧問有限公司 90%	柯奕安	施工中	內獅村	---
66	104-獅子鄉南世村、內獅村農路改善工程	縣府補助 967,000 元	泓霖土木包工業 1,405,000 元	柯奕安	已結案	南世村 內獅村	---
67	獅子鄉民代表會建議改善工程(山線)	自籌 82 萬 5,000 元	朝傑土木包工業 690,700 元	白孝寬	完工待驗收	山線	阮嬪代表、柳宏忠代表、韋忠貞代表
68	(105 年 07 月尼伯特颱風)獅子鄉獅子村	縣府補助 548,000 元	協興土木包工業 480,000 元	白孝寬	完工待驗收	獅子村	---

	往中心崙聯絡道災後復建工程						
69	105 年度獅子鄉公所行政大樓公共設施修繕工程	自籌 350 萬元	吉億營造有限公司 2,620,000 元	柯奕安	準備施工中	楓林村	---
70	105-獅子鄉楓林村長老教會後方排水設施改善工程	自籌 58 萬元	鼎竑營造有限公司 498,000 元	柯奕安	施工中	楓林村	林主席
71	105-楓林村入口意象後方擋土牆工程	自籌 1,108,000 元	鼎竑營造有限公司 968,000 元	柯奕安	施工中	楓林村	阮嬪代表
72	105-獅子鄉里龍山往水源地支線農路改善工程	自籌 800,000 元	朝傑土木包工業 690,000 元	柯奕安	完工待驗收	竹坑村	---
73	105-獅子鄉春節假日活動棚架搭建作業	自籌 98,000 元	音魔迅傳播媒體企業社 98,000 元	柯奕安	已結案	獅頭山	---
74	105-獅子鄉春節假日活動棚架搭建作業(二期)	自籌 98,000 元	音魔迅傳播媒體企業社 98,000 元	柯奕安	已結案	獅頭山	---
序號	工程名稱	補助單位/金額	承 包 商 契約或 決算金額	承辦人	執行情形	備註	提案代表
75	105-新路社區集會所預定地新設電桿作業	自籌 32,200 元	源豐水電行 32,200 元	柯奕安	已結案	新路	---
76	卡悠峰瀑布增設大型水塔	自籌 29,700 元	源豐水電行 29,700 元	柯奕安	已結案	卡悠峰	---
77	雙流社區及草埔社區文化聚會所招牌更新作業	自籌 57,040 元	綜美社 57,040 元	柯奕安	已結案	草埔村	柳宏忠代表

78	105 年度獅子鄉近台九線464K 及 466K 農用產業道路整理作業	自籌 51,188 元	在水一方企業社	柯奕安	已結案	草埔村	韋忠貞代表
79	105-南世村公共設施無障礙空間改善作業	自籌 90,000 元	朝傑土木包工業 90,000 元	柯奕安	已結案	南世村	林主席
80	105-獅頭山休閒農場預定地用水用電改善作業	自籌 98,000 元	源豐水電行 98,000 元	柯奕安	已結案	獅子村	---
81	105-下丹路河道清疏及佳富農農路周邊環境整理作業	自籌 95,760 元	興榮工程行 95,760 元	柯奕安	已結案	丹路村	韋忠貞代表
82	105-丹路村釋迦農路周邊環境清理作業	自籌 76,860 元	興榮工程行 76,860 元	柯奕安	已結案	丹路村	韋忠貞代表
83	105-財經課檔案資料室新增檔案架及搬遷作業	自籌 95,000 元	朝傑土木包工業 95,000 元	柯奕安	已結案	鄉公所	---
84	105 年度獅子鄉海島峰情健走趣串聯活動指示導覽牌新設作業	自籌 95,800 元	朝傑土木包工業 95,800 元	柯奕安	已結案	新路	---
85	105-楓林南世臨時警告標誌設置作業	自籌 33,600 元	朝傑土木包工業 33,600 元	柯奕安	已結案	南世村 楓林村	---
序號	工程名稱	補助單位/金額	承 包 商 契約或 決算金額	承辦人	執行情形	備註	提案代表
86	105-橋東部落草埔段9012-1 地號	自籌 90,000 元	朝傑土木包工業 90,000 元	柯奕安	已結案	草埔村	---

	旁樹木修剪作業						
87	105-獅子楓林段 242 地號旁排水溝新建工程	自籌 90,200 元	朝傑土木包工業 90,200 元	柯奕安	已結案	楓林村	韋忠貞代表
88	105-獅子外獅段 464 地號農路整修工程	自籌 89,250 元	朝傑土木包工業 89,250 元	柯奕安	已結案	內獅村	韋忠貞代表

獅子鄉公所 105 年執行公共工程經費

經費來源	金額 (元)	說明
原民會	50,781,080	
交通部觀光局	8,640,000	卡悠峰瀑布及周邊景觀設施修繕工程
農委會水保局	3,000,000	
經濟部水利署	6,315,000	六處簡易自來水供水改善工程
屏東縣政府	24,226,000	
公所自籌款	49,149,970	■搶險：2,000,000
		■工程配合款：7,160,120
		■代表建議經費：11,833,298 (不含開口契約工項)
		■楓林部落文化聚會所(追加)： 1,300,000
		■楓林段 632-1 地號邊坡擋土牆：

		1,239,117
		■非 11.2.7.1 預算科目：2,560,000
合計	142,112,050	

主席林進丁問：謝謝黃課長的報告，公共工程的部分經建在第一頁，經費都寫的很清楚，後面是各項工程的執行情形，大家看看，有沒有需要大家互相勉勵的，有的已經完工，有的還在施工中，都在裡面共有 88 項，我們的工程很多，看看大家有沒有需要交換意見的，公所自籌款的部分 4,900 萬對嗎？還包括什麼？

財經課課長黃莫愁答：我要跟主席報告一下，有關 4,900 萬不是全部的，是包含 104 到 105 年所定自籌款的部份。

主席林進丁問：這是 104 年延續到 105 年沒有完成的。

財經課課長黃莫愁答：我們的總預算是 1,400 萬加 2,700 萬，總共是 4,100 萬。

主席林進丁問：你沒有寫在這邊，數字沒有啊！到今年總共是 4,900 萬，有包括 104、105 就對了，看看同仁對公共工程的部分，在自己的部落做了以後，做得不好或太好也要講，還有嗎？3 號代表。

代表柳宏忠問：主席、鄉長、代表會同仁、本席第一次發言，看到公共工程的部分，這是去年度的共有 88 案，我們去年不曉得課長

有沒有針對，我看對代表會 7 個人提案部份，早上跟同仁討論好像我們提案的兩個一直都沒有，不曉得是怎麼回事，總共 88 案幾乎都是公所不是代表這邊，那我們代表提出的部分相對也是少數，我想請課長答覆，為什麼會有特定的部分？如果是這樣子我們還沒有做的，課長這邊要怎麼交代？瞭解我的意思嗎？請課長答覆。

財經課課長黃莫愁答：謝謝 3 號代表，關於這個問題我們在做整理的時後，其實我們有意想到會有這個情形，我在這邊跟代表解釋，公所有關於經費的部分，從一覽表可以看得出來，總共的經費是 1 億 4,000 多萬，可是公所自籌的只有 4,000 多萬，我在申請經費的時後一定是向外申請，因為公所的部分來看，年度總預算不包含追加的話，一開始預算才 1,000 多萬，在整個鄉裡面公共經費需求概算的優先順序或急迫性，都是礙於經費的問題，我們都會向上級單位爭取經費，這個一定是先優這樣子做的，然後如果真的是爭取不到的話，再從我們的鄉庫自籌款去想辦法籌措經費，去處理執行有關代表的建議案。

去年 105 年度代表的建議案，在總表裡面後面都有寫提案代表，這個部分沒有特別註明，是因為放在開口契約裡面，在第一章的總表裡面有特別註記，代表建議經費有特別註記是不包括開口契約，其實開口契約公價也有放在裡面，到最後去年整個執行

來看，有些案子是因為土地或經費或尚待解決，去年有剛好碰到連續颱風災害，所以在急迫性當然是以颱風災害優先處理，代表的建議案件我們都有錄案，都有在我們的資料裡面，我們就會把急迫性的經費做搭配，然後再逐步去幫各位代表執行代表的建議案，以上是財經課的說明。

主席林進丁問：謝謝課長的說明，很多比較大的提案通常會往上面各個窗口去申請，如果爭取不到，就會從本鄉自籌款看有沒有，經費小型的部分應該都 OK！序號 29，獅子鄉卡悠峰瀑布的工程，觀光局 864 萬，自產款應該是自籌款。

財經課課長黃莫愁答：報告主席，在這邊跟各位報告，因為卡悠峰瀑布這個案是屬於交通部，叫做觀光加值型，意思是說以後會做收門票的，卡悠峰這個案子當初我們提報上去，事後又朝向公共造產的部分，要收門票、清潔費，所以就會有一個自產款的部分，這個是從開始營運逐步編列給觀光局。

主席林進丁問：為什麼要給觀光局？

財經課課長黃莫愁答：他給我們核定是 1,200 萬，自產款 240 萬是先讓我們去做。

主席林進丁問：課長，請坐，郭主任什麼叫自產款？你比較知道。

主計主任郭永豐答：主席、鄉長、各位代表、女士、先生、各單位主管及各位夥伴大家早。有關自產款的概念，因為這個案子課長有

跟我討論過，原來的規劃在卡悠峰完工後要設立據點收費，從每一年的收費分期繳付給觀光局，240 萬是要從門票的收入，按年償還觀光局 240 萬，目前是由觀光局墊付。

主席林進丁問：這個 240 萬是在我們工程裡面？

主計主任郭永豐答：這 240 萬是歸在工程款，到時候講白話一點就是要退回去。

主席林進丁問：政府還有這個樣子，我們已經夠沒有錢還要像我們要錢，原民鄉已經沒有錢了，給我們還要還回去，乾脆就不給我們就好了，好，請坐，就這樣！同仁還有沒有其他的？1 號。

代表朱文華問：主席、鄉長、兩位秘書、公所各主管、代表會同仁早。剛才財經課長說災害的部分一定要先做，可是內獅災害 4、5 個月了，目前都還沒有動，在七里溪 2 號橋掏空。第二個上次林主席提案的也是災害，目前也沒有把後面的土清掉，是否可以盡快完成？謝謝。

財經課課長黃莫愁答：謝謝 1 號代表，剛剛講的這個部分，在災害結束的時候，我們做的是強行的部分，事後比較大的案子的時候，我們都是送到屏東縣政府去爭取所有的災修經費，我們去年的災害總經費是 700 多萬，我們原先強險的經費是 200 萬，在第一頁的表單，本來去年只有 200 萬，結果因為三個颱風的災損總共 700 多萬，500 多萬送縣府申請，經費過年前核下來只有 218 萬，其

他的由鄉庫自籌處理所有災害工程。集會所 400 多萬，強險 280 萬，總共 600 多萬，就已經把 106 年的預算給佔用了。剛剛代表講的七里溪，上禮拜有收到核定函，七里溪橫面斷掉的部分已經核下來了，不是不做，我們是先爭取經費，但只有做到掏空最後面的部分，我們已經在處理了，有放水的護欄那邊。

主席林進丁問：好，還有土方的部份找怪手清一清，月底前完成。七里溪有經費就繼續做，好，副座。

副主席朱宗仁問：大會主席、鄉長、兩位秘書、各單位主管、各位同仁大家早安。請問財經課長，像我們楓林集會所有編列災害，現在執行到哪裡？因為再不關心，有機會辦結婚都沒有辦法使用。

財經課課長黃莫愁答：我們最近會施作。

副主席朱宗仁問：好，第二點是在前伍代表他們上方也是有報災害，那裡兩邊目前水都往那邊，是不是在加強一下，再做蛇籠加寬一點，這個有報災害執行怎麼樣了。

財經課課長黃莫愁答：每次回去都有看到，我知道。

副主席朱宗仁問：這次裡面沒有編列嗎？

財經課課長黃莫愁答：有，都要處理。

副主席朱宗仁問：好，謝謝。

主席林進丁問：集會所的部分都已經發包了是七個村南世呢

財經課課長黃莫愁答：南世有核下來的

主席林進丁問：好，因為下午要去看公墓，最起碼民政課要說明一下這個資料，公共工程的部分私底下可以做溝通會更好，很多事情無法全面，但是公所的部分盡量處理，比如說代表會或村的或相關的提案做統合，向相關的窗口去作申請，我們比較少帶著計畫書去申請，或沒有跟代表會通報，尤其新的一年窗口就是要動，課長應該很瞭解，如果大家犧牲一點時間，全體去爭取是很好，相信公所都非常認真在執行，代表同仁非常認真在監督工作方式，當然無法全部滿意，因為太多，但是盡力來讓鄉民滿意，這是公共工程的部分，隨時做溝通這才是。以下是身心障礙請社會課做業務分享。

105 年度身心障礙者福利服務執行情形

序號	服務項目	申請案件	符合案件	不符案件	備註
1	身心障礙者生活津貼。	楓林村 43	41	2	申請 251 件
		丹路村 41	36	5	符合 236 件
		草埔村 34	34	0	不符 15 件
		內文村 10	9	1	
		竹坑村 17	15	2	
		獅子村 41	40	1	
		內獅村 41	40	1	
		南世村 24	21	3	
2	身心障礙者日間照顧及住宿式照顧補助。	楓林村 4	2	2	申請 7 件
		草埔村 2	2	0	符合 4
		竹坑村 1	0	1	不符 3
3	身心障礙者生活及醫療輔具補助申請。	楓林村 1	0	1	申請 18 件
		丹路村 1	1	0	核發 17 件
		草埔村 1	1	0	不符 1 件
		竹坑村 2	2	0	

		獅子村 6	6	0	
		內獅村 3	3	0	
		南世村 4	4	0	
4	身心障礙者手冊鑑定申請。	111	102	9	
5	身心障礙專用停車識別證申請。	21	21	0	
6	屏東縣身心障礙者乘車電子票證【博愛卡】、【博愛陪伴卡】服務	53	53	0	
7	配合重陽節活動選購禮品致贈身心障礙者	發放人次 360 人			

主席林進丁問：謝謝李課長的報告，把去年身心障礙的部分做分享，同仁有什麼要互相勉勵的，每個項目不符合的也不少，為什麼不符合有說明嗎？

社會課課長李志杰答：有跟他們說明，如果不清楚的可以來電公所詢問。

主席林進丁問：好，請坐。3號代表。

代表柳宏忠問：本席第二次發言，請教社會課，從年初到現在過完年後，因為我們去慰問後，發現有蠻多鄉親肝硬化，這個肝硬化的部分有很多，公所沒有做宣導，肝硬化初期就可以申請身心障礙手冊，請教課長，對於身心障礙鑑定這塊的宣導，我們身心障礙的類別有很多，我們怎麼去擴大內需，看到鄉親他的狀況可能是

癌末初期、肝硬化初期，這幾個月大概死了六、七個人，幾乎有很多都是肝硬化，我請教課長，我們怎麼宣導？讓鄉親瞭解他的權益，怎麼協助他去瞭解這一塊？不然在這過程中他都要進、出醫院，可是都沒有錢都很困難，請課長回答。

社會課課長李志杰答：謝謝3號代表提問，關於身心障礙的鑑定流程，我跟各位報告一下，一般來說都是民眾就醫以後，如果他有身心障礙的可能性，一般來說都有醫院的主治醫師會主動告知，說您的狀況或許會符合鑑定，他就會請民眾來社會課領取鑑定表，因為身心障礙牽涉到專業的鑑定，都是由醫院在評估，那我們公所的部分就是請民眾領取鑑定書，我們幫他登打到系統，民眾再拿到醫院，後端的服務就是由醫院報請衛生局，衛生局會將鑑定結果報到縣政府，如果是符合的，縣政府會發送身心障礙證明會寄到本所來，本所會通知民眾來領取。

有關鑑定的宣導，今年會配合部落面對面會跟民眾說明，怎麼鑑定及他的申請流程，今年確實蠻多鄉民在過年期間過逝，這個部分我們就請村幹事通報。至於就醫的部分，有需要協助可以請在地的社工，通報給村辦公處或者直接告知社會課，我們會盡快下村訪視，以上是我的報告。

代表柳宏忠問：課長，剛你講的部分沒有講得很清楚，鄉親面對身心障礙申請他並不是很瞭解，而且障礙的相關類別及障礙程度，有

時候醫生告知去評估大概也是在末期之後，所以我的意思是說公所怎麼去預防？讓鄉親能在初期就能得到相對的服務，這個就必須要我們下村，不是一年一次的下村宣導，平時我們的村幹事要針對身心障礙的類別，評估相關的認知要清楚，在他什麼等級的時後就應該要去鑑定，而不是等醫生已經是末期的時後醫生才告知，請課長宣導的部分要再深入，每個村的村幹事要瞭解，這個才可以幫助到我們鄉親。

另外請教一下，其實我們社會福利做很多，看到這個服務執行情形，社會課也很認真，我希望有一個量化的統計數據，其實我們身心障礙生活津貼都是中央的補助款，不是鄉的預算，社會課關於身心障礙跟中央申請共有多少錢？這個部分可以做統計，可以看到社會課的價值，不然這個數字跟財經課怎麼比，所以你要呈現優勢，把社會課服務到的鄉親做量化，甚至津貼的部分能做統計，可以知道社會課存在的價值。再來身心障礙乘車的部分，案件才 53 件，我覺得這個要繼續再加強，以上報告，謝謝。

主席林進丁問：謝謝 3 號代表提這麼多，有關鑑定的部分衛生所有沒有這樣的告知，我記得衛生所、衛生室比較前線，能第一線知道誰有病。

社會課課長李志杰答：報告主席，就我對鑑定的理解，一般來說都是

由醫院在協助，因為現在大型醫院都有社工師。

主席林進丁問：我的意思是說村裡面有誰有肝病，知道嗎？

社會課課長李志杰答：我是知道衛生室、衛生所有所謂的重症患者。

主席林進丁問：應該體檢什麼會告知鄉親，看看鄉民有誰有這樣的

病，這樣可以配合，好，謝謝你。還有沒有？社會福利的部分大家都看得很清楚，所以盡量宣導，不要等到面對面才宣導一次，時時刻刻跟辦公處做宣導，讓鄉親更瞭解社會課有什麼業務要做的，讓大家都知道，還有沒有要請教的？沒有的話我們就請田課長報告內獅公墓的部分，下午 2 點去看，先說明去看得時候更瞭解，也謝謝公所立刻做這樣的安排。

三、報告人：民政課課長 田美惠



屏東縣獅子鄉內獅公墓

105 年遭尼伯特、莫蘭蒂及梅姬颱風

災損情形報告書

報告書內容：

- 一、 現況概述
- 二、 內獅公墓地層滑動勘查照片
- 三、 會勘紀錄表
- 四、 災損處理原則說明、協調會議紀錄
- 五、 禁葬、遷葬公告
- 六、 遷葬經費概算表

民政課製

屏東縣獅子鄉內獅公墓現況概述

一、座落：屏東縣獅子鄉內獅段 608 號

二、面積：4,780 平方公尺

三、現有墓基：約 341 座

四、地理環境：

內獅公墓基地因位處小山丘之巔，地形陡峻原屬易滑動地層，下方土地多數栽種芒果樹超限利用，護土涵水功能早已喪失，復因近年來氣候異常變化，大豪雨及地震更加速地層滑動危險。

內獅公墓原僅有西南面邊緣下方範圍有下陷崩塌現象，然而今年連續經歷尼伯特、莫蘭帝及梅姬三個颱風所夾帶大豪雨，墓園整區已呈現多條帶狀龜裂情形，墓座因此受擠壓崩裂，恐有棺木外露之虞，應盡速辦理遷葬。

五、應變措施及建議：

- (一)、召開部落會議說明有關墓座起掘及暫厝事宜。
- (二)、廣續提報舊墓更新計畫，並加速辦理土地地目變更及撥用作業。
- (三)、本鄉囿於財源匱乏無編列相關經費，懇請縣府酌予補助辦理。

空照圖

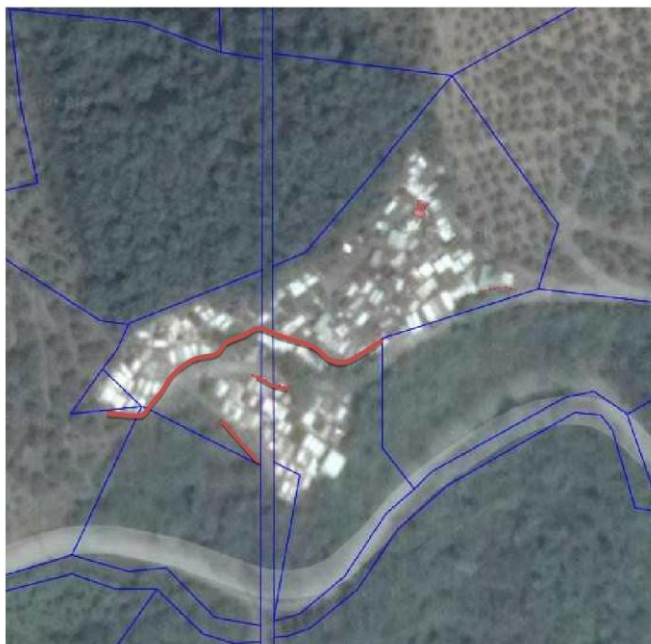

<p style="text-align: center;">1</p>		
<p>說明： 綠色線墓基(共 4 個)原本應與 1 號墓基齊平，地層滑動超過 1 公尺以上，擠壓下層墓基，多數墓基裂開。</p>	<p>說明： 裂縫最深處深達 50 公分以上，若持續遭雨水沖刷，有加速崩塌之虞。</p>	<p>說明： 裂縫總長超過 50 公尺以上，由上層延續到下層墓區。</p>





墓座前方土石持續崩塌中，崩塌處與墓基距離只剩約2公尺。

因地層滑動，擠壓墓座，造成墓座裂開，有棺木外露之虞。



因地層滑動，擠壓墓座，造成墓座裂開，有棺木外露之虞。



因地層滑動，擠壓基座，造成基座裂開，有棺木外露之虞。

獅子鄉公所殯葬業務會勘紀錄表

案件名稱： <u>內獅公墓地層滑動</u>				收文文號：			
勘查日期		105年10月19日		10時30分			
名稱	地段	地號	面積(m ²)	名稱	地段	地號	面積(m ²)
<input type="checkbox"/> 南世公墓	南世	378	2,001	<input type="checkbox"/> 丹路下公墓	丹路	807	1,690
<input checked="" type="checkbox"/> 內獅公墓	內獅	808	4,780	<input type="checkbox"/> 伊屯公墓	丹路	333	6,000
<input type="checkbox"/> 獅子公墓	獅子	1100	5,450	<input type="checkbox"/> 雙流公墓	草埔	1038	7,000
<input type="checkbox"/> 中心峯公墓	獅子	375	7,380	<input type="checkbox"/> 草埔東公墓	草埔	210	3,720
<input type="checkbox"/> 竹坑公墓	竹坑	275	3,650	<input type="checkbox"/> 草埔西公墓	草埔	566	2,210
<input type="checkbox"/> 楓林公墓	楓林	453	15,710	<input type="checkbox"/> 草埔中下公墓	草埔	544	950
<input type="checkbox"/> 新路西公墓	新路	299	1,070	<input type="checkbox"/> 草埔中上公墓	草埔	543	1,000
<input type="checkbox"/> 新路東公墓	新路	227	9,090	<input type="checkbox"/> 內文舊公墓	內文	285	8,540
<input type="checkbox"/> 丹路上公墓	丹路	904	16,870	<input type="checkbox"/> 內文新公墓	內文	152	3,560
<input type="checkbox"/> 非公墓區之墓座 地段：_____ 地號：_____							
狀況摘要							
<input type="checkbox"/> 濫葬/濫葬		<input type="checkbox"/> 鑿界/指界		<input type="checkbox"/> 工程類(墓道/排水/擋土牆/路燈/其他_____)			
<input type="checkbox"/> 起掘/遷葬		<input type="checkbox"/> 砍伐/整地		<input type="checkbox"/> 違反殯葬管理條例殯葬設施設置、經營管理案件			
<input type="checkbox"/> 修墳		<input type="checkbox"/> 環境整理		<input checked="" type="checkbox"/> 其他 <u>地層滑動</u>			
<input type="checkbox"/> 墓座面積：長_____寬_____面積_____							
會勘人員意見							
<p>一、周村長：在執行公墓環境清理時，發現墓區內多處地層有龜裂情形，且長達數十公尺以上，造成多門墓基裂開或位移，隨時有棺木外露可能，請公所盡速處理。</p> <p>二、田課長：該公墓地基原處於小山丘之巔，又因下方土地種植芒果超限利用的結果，始得該地區經常發生滑動前年縣府曾補助經費設置西南面擋土牆，惟今年連續颶風大豪雨造成更嚴重的帶狀龜裂，為避免擴大損害，建議朝全面遷葬方式辦理。</p> <p>三、柯技士：若雨勢暫時不停歇，建議龜裂地層先以帆布覆蓋，以減緩沖刷危機。</p>							
結 論							
<p>一、先行彙整現場照片，盡速將本案向縣府報備，並尋求解決之道。</p> <p>二、擇日召開部落會議說明災損情形，並徵詢居民意見。</p>							
會勘人員							
會勘人員 <u>洪秋雄</u>							
獅子鄉公所 <u>田 慧 巴 邦 建 柯 慶 子</u>							
其他會勘單位 _____							

獅子鄉立內獅公墓災損處理原則說明會議紀錄

地點：內獅村活動中心

時間：105年11月8日(星期二)下午19點整

- 一、 會議祝禱(略)
- 二、 主持人致詞(略)
- 三、 公墓現況說明--公所民政課(略)
- 四、 討論提案

(一) 案由：是否同意遷葬？遷葬範圍及方式

說明：

1. 公墓基地因地層滑動，全區已成為安全堪虞區域，並嚴重威脅下方部落(中內獅)居民居住安全。
2. 為謀公墓用地循環利用，落實環保葬法政策，建議採全面實施遷葬。
3. 本所囿於財源拮据，恐無法負擔鉅額遷葬補償經費，擬由本所相關預算項下辦理遷葬勞務委託採購案。

(二) 案由：骨灰罐安置方式，請討論

說明：建議方案如下

1. 原址建置臨時安厝空間(貨櫃屋)。
2. 暫厝里龍山人文紀念館，由墓主自行申請，行政規費部份由本所專案簽核免收，管理費新台幣壹萬元整由里龍山人文紀念館收取永久管理費，由墓主自行負擔。

五、 議決事項：

- (一) 因考量村民需與自己家族開會討論，故以上兩項討論提案於下次開會時再表決。
- (二) 下次會議召開時間訂於11月14日下午19點整舉行。

- 六、 意見交流(略)
- 七、 主席結論(略)
- 八、 會議結束：晚上20點整。

獅子鄉立內獅公墓災損處理原則協調會

會議紀錄

地點：內獅村活動中心

時間：105 年 11 月 14 日(星期一)下午 19 點整

九、 會議祝禱(略)

十、 主持人致詞(略)

十一、 出席人數：共 106 人。

十二、 討論提案

(三) 案由：是否同意遷葬？遷葬範圍及方式

決議事項：

1. 表決結果：同意遷葬共計 100 人。無表示意見 6 人。
2. 採全面遷葬，家屬必須簽署同意書，遷葬時家屬到場才執行遷葬。
3. 火化方式將嚴格要求廠商必須具備移動式火化設備，不重蹈覆轍南世經驗。
4. 遷葬作業方式屆時召開遷葬說明會詳細說明。

(四) 案由：骨灰罐安置方式，請討論

決議事項：

3. 表決經過建置臨時安厝空間(貨櫃屋)：
A. 原址：1 人 B. 外獅段 452 地號(新公墓預定地)：75 人
4. 暫厝里龍山人文紀念館：0 人
5. 表決結果骨灰罐決定安置於外獅段 452 地號(新公墓預定地)。
6. 將安排時間邀集各村民、各代表及公所各主管一同前往外獅段 452 地號會勘，了解現地狀況。

十三、 主席結論(略)

十四、 會議結束：晚上 21 時

檔 號：
保存年限：

屏東縣獅子鄉公所 公告

發文日期：中華民國105年11月10日
發文字號：獅鄉民字第10531490400號
附件：內獅公墓地籍圖及土地謄本各1份。

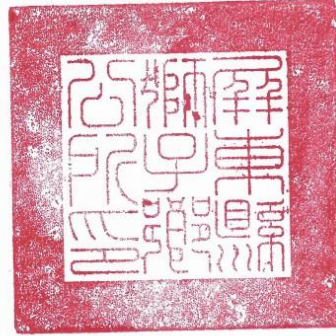

主旨：公告本鄉立內獅公墓全面禁葬，請周知。

依據：殯葬管理條例第40條規定辦理。

公告事項：

- 一、因本公墓地層、地質不穩定且已滿葬，為辦理遷移需要公告全面禁葬。
- 二、禁葬地點：內獅公墓全區，內獅段608地號，面積4,780平方公尺。
- 三、禁止事項：上開公告禁葬範圍自公告生效日起禁止埋葬屍體及埋葬骨灰(骸)。
- 四、罰則：禁止期間倘有違反禁止事項，依殯葬管理條例及相關法令規定辦理。

鄉長 孔 朝

檔 號：
保存年限：

屏東縣獅子鄉公所 公告

發文日期：中華民國105年12月14日
發文字號：獅鄉民字第10531691300號
附件：內獅公墓地籍圖、土地謄本各1份。

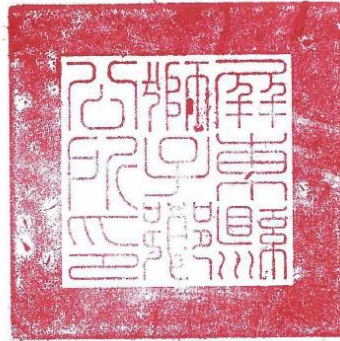

主旨：公告本鄉內獅村內獅公墓遷葬事宜。
依據：殯葬管理條第41條暨屏東縣政府105年12月16日屏府民殯字第10579373200號函辦理。

公告事項：

- 一、公告日期：105年12月12日
- 二、遷葬地點：屏東縣獅子鄉內獅村內獅公墓，內獅段608地號，面積4,780平方公尺。
- 三、遷葬期間：自公告日起三個月內。
- 四、本所於遷葬期間將請各墓主配合清查、造冊及起掘作業，其公告區域內之有主墳墓經家屬認領起掘後，安置於臨時搭建之骨灰(骸)安置處所；無主墳墓經公告無人認領後，由本所逕為處理。

鄉長孔朝

內獅公墓遷葬案經費概算表(總數 441 座、地上 341 座、預估地下 100 座)

項次	施作項目	單位	預估數量	單價	總計	說明
1	地上墳墓開挖起掘、檢骨、裝罐	座	341	2,500	852,500	1. 人工打除墓磚、人工檢骨 2. 包含檢骨、洗骨、曬骨、整骨及裝罐工資 3. 實作實算。
2	地下無主壘葬開挖起掘、檢骨、裝罐	座	100	1,000	100,000	1. 地下挖掘深度 2M，骨骸清理、消毒、裝罐。 2. 地下骨骸等非甕(罈)形式，依「壘葬及骨骸不全裝骨灰罈標準」裝罐。 3. 實作實算。
3	骨骸罐	罐	266	3,000	798,000	1. 將洗曬好之骨骸裝罐。 2. 含刻字。 3. 實作實算。
4	骨灰罐	罐	175	2,000	350,000	1. 將火化好之骨灰裝罐。 2. 含刻字。 3. 實作實算。
5	火化處理	具	75	5,000	375,000	1. 含火化申請規費、火化專用棺木、運送車資、人工費等。 2. 實作實算。
6	骨灰、骸罐搬運及安置	罐	441	500	220,500	1. 搬運骨灰罐及骨骸罐。 2. 如搬運過程中受損由廠商負責重新裝罐，費用由廠商自行吸收。 3. 實作實算。
7	開工及完工禮拜	場	2	10,000	20,000	1. 以基督教儀式辦理。 2. 包含禮拜帳篷、電力、電扇、桌椅、音響、花藝佈置等。 3. 須檢附錄影光碟核銷。
8	可燃性廢棄物處理費	式	1	80,000	80,000	棺木、壽衣、樹木、雜草及其他可燃性廢棄物，含車資、焚化爐規費或合法回收廠廢。
9	除草、墳墓廢棄物清除、整地夯實	式	1	90,000	90,000	1. 含木磚、墳墓建築廢棄物須運送至合法土資場。 2. 地下無主壘葬起掘完畢後須整地並灑草種。 3. 需檢據相關資料核銷。 4. 含除草人工費、相關規費、機械維修及油料費等。

10	造冊、照相及錄影	式	1	14,000	14,000	本案全遷葬數，包括刻字、識別卡等及起掘、開挖、撿骨、整骨、洗骨及曬骨、裝罈(罐)、進塔等所有過程及製作牽葬名冊、光碟片等。(無須撿骨洗骨整骨者全部處理過程亦同等辦理)
11	臨時安置所	座	1	100,000	100,000	
總計					3,000,000	

主席林進丁問：謝謝田課長做內獅公墓的說明，這次貴所追加內獅公墓的經費概算的時後，真的有部分的代表不瞭解才有這樣的狀況，因為上一次說明的時後，應該是之前就讓我們去會勘，可能回來會比較好，那天來說明的時後只有經費概算表，因為我們不知道所以會有很多意見，你們這樣盡快做處理是對的，先做說明讓我們再去看一看，真的有急需要做的，盡速送過來讓我們再做審議，這是對的！只有中間的部分有一點點誤差，所以才會這樣，公所體諒一下代表的立場，感謝田課長的說明，這個部分也不必問了，我們到現場就知道了，希望我們所有代表一定要到，不到的話就不知道狀況，從這個圖面上看起來太危險了，如果是你們自己的墓也會著急，將心比心，但是那天來做說明的時後，沒有圖片只有經費概算，我們朱代表也解釋得不太清楚，經公所說明再去看就很清楚了，謝謝田課長的說明，今天的會就到次結束，謝謝鄉長、秘書、單位主管利用百忙當中抽空參加，下午所有的同仁都要參與，以上做這樣的報告，鄉長，請。

鄉長孔朝答：剛剛原民台的記者在這裡，今天晚上的新聞報告，主席的質詢跟各位的業務報告都會上新聞台，我今天是比較不愛表現，不然我會舉手上新聞媒體。很抱歉，因為這是很臨時的狀況，我來不及阻止他，他就先上來了，這位是原民台未來枋寮以南的長期駐派記者，以後有正式會議就不太有機會來這裡。為了下午方便所有代表、女士、先生到內獅公墓去實地會勘，今天中午在922 雙胞胎用餐後再到內獅公墓，邀請大家一起餐敘，謝謝。

主席林進丁問：謝謝鄉長，公墓看完後朱代表很有誠意的邀請，謝謝。也謝謝公所的邀請，這樣內獅公墓有譜了，好，請起立，大家平安，散會。

拾、時間：中華民國 106 年 02 月 13 日上午 11:00 時整。

〈第三次會議〉

屏東縣獅子鄉民代表會第 20 屆第 11 次臨時大會議事錄

壹、會次：三次會議。

貳、時間：中華民國 106 年 02 月 14 日上午 10:00 時整。

參、會議地點：本會議事廳。

肆、出席人員姓名人數：林進丁、朱宗仁、朱文華、韋忠貞、柳宏忠、呂義、阮嬪等七名。

伍、列席人員職別姓名：鄉長孔朝、秘書周正雄、民政課長田美惠、觀農課長高倩麗、社會課長李志杰、行政課課長周雅嵐、清潔隊隊長方文振、主計主任郭永豐、人事管理員劉元敏、財經課課長黃莫愁、圖書館管理員曹毓嫻、幼兒園園長施慧婷、秘書羅成信、組員馮慧芳、組員張美珍。

陸、會議主席：林進丁。

柒、紀錄員姓名：張美珍、康麗君。

捌、會議主席致詞：今天議程開始之前我們一起禱告。公所單位主管、本會代表、工作夥伴大家平安。今天是第三次會議，主要是因為第一天碰到主席盃的會議，所以把第一天的業務分享放到今天，先請觀農課課長做 105 年度莫蘭蒂及梅姬二次農業災害補助過程分享。

玖、鄉公所業務分享

(一)報告人：觀光農業課課長 高倩麗

農業天然災害

~105年9月莫蘭蒂及梅姬颱風

報告人：高課長倩麗

目的及意義

- 天然災害界定為因颱風、焚風、豪雨、霍雨、冰雹、寒流或地震造成之災害。
- 現金救助及低利紓困貸款二類，其中現金救助係協助農民災害復耕復建，而非補償農民全部損失。



目的及意義



- 農業天然災害救助係協助農民災害復耕復建，救助對象為實際從事農、林、漁、牧之自然人，且其農業生產均需符合相關規定，始予救助。

農產業天然災害救助作業要點

(一) 依據基層公所速報資料(參考農情資料)經勘查小組勘查核定公告之。

(二) 災害救助前置作業：

1. 縣府邀集受災地基層公所召開災害救助說明會，研議執行步驟、要領並規劃業務分工，掌握救助進度。
2. 公所由首長召集農業、民政、財政、主計及相關單位人員並分派任務，必要時，基層公所應主動簽報首長，動員村(里)幹事或具執行公權力之人員，分組併行協助農業災情勘查及災害救助工作。

災害救助作業程序

(一) 受理申請作業：

1. 農民應於本會公告或核定辦理災害救助翌日起十日內，於基層公所指定受理申請地點申請，逾期視同放棄，不予受理。



災害救助作業程序

(一) 受理申請作業：

2. 受災農戶確因道路交通或通信中斷等不可抗力事由，致未能依限提出申請者，得由公所核實認定後於申請表中加註說明逕予同意受理。



災害救助作業程序

(一) 受理申請作業：

3. 受理申請期間遇例假日，基層公所應派員受理申請；期間之末日為星期六、星期日、國定假日或其他休息日者，以第一個上班日為期間末日。



災害救助作業程序

(二) 農民申請災害救助應檢附相關文件如下：

1. 國民身分證及存款簿。
2. 申請人土地登記謄本及委託經營契約書或租約書或土地使用同意書。
3. 申請人檢附土地所有權狀申辦災害救助時，基層公所應運用地政資訊查詢系統進行申請人土地資料相互比對查核。查核結果不符土地使用管制法規或其他相關規定者，不予救助。
4. 查核結果有不符規定而誤予災害救助，經查證屬實者，由基層公所依規定予以追回。

基層公所實地勘查作業

1. 農民申請救助項目與本會公告或核定災害救助項目相同，且經基層公所實地勘查認定損失率達20%以上者始符合災害救助條件。
2. 農民申請範圍內夾雜農路、水塘、空地、農舍等建物，或非屬本會公告或核定災害救助項目者，應覈實予以扣除。



基層公所實地勘查作業

3. 基層公所於實地勘查過程中遇有損害鑑定疑義時，得洽直轄市、縣（市）政府組成勘災小組配合鑑定。
4. 基層公所勘查人員應於本會公告或核定辦理災害救助翌日起三十日內完成勘查，並整理統計及繕寫清冊，迅速辦理報送作業。



直轄市、縣（市）政府抽查作業

1. 直轄市、縣（市）政府應於接到基層公所申報日起七日内完成轄區抽查。
2. 抽查符合率達百分之九十以上者，視為抽查合格，分以基層公所應依抽查結果分次統計造冊送直轄市、縣（市）政府審查後，再由直轄市、縣（市）政府填具申請救災統計表函送本會農糧署審核。



直轄市、縣（市）政府抽查作業

3. 抽查不合格者，應請該基層公所將申請案件重行勸查並報請直轄市、縣（市）政府重行排定時間辦理抽查，迄抽查合格後，續依前目規定辦理。但基層公所報請直轄市、縣（市）政府辦理抽查次數，以二次為限。



救助金之核撥及轉發

- 農民指定災害救助金額存入帳戶為當地農業金融機構以外之其他行庫，所需跨行轉帳手續費由農民負擔。



其他注意事項



- 農民依規定申請復查案件總面積達50公頃以上者，基層公所應報請直轄市、縣（市）政府組成抽查小組再予抽查，倘仍有爭議，受災地直轄市、縣（市）政府得視情況報請本會農糧署啟動跨區小組處理機制。

105年莫蘭蒂及梅姬颱風災害辦理情形

(一) 公告：

1. 行政院農業委員會105年9月28日農輔字第1050022900號。
2. 10/7本所發文至本鄉各村辦公處宣導(如附件1)。



(二) 受理、勘查：

1. 受理勘查時間於9/20始至10/18止同時進行。
2. 受理勘查申請件數共397戶、825筆土地。

(如附件2)



105年梅姬颱風及九月雨害辦理情形

(三) 抽查：

- 第1次抽查：蔬菜類申請案，
結果未達90%，不符合
- 第2次抽查：全申請案：
核定面積：23.3264 ha
核定總金額：1,042,261元
- 第3次抽查：全申覆案：
核定面積：243.7378 ha
核定總金額：21,936,402元
- (如附件3)



105年梅姬颱風及九月雨害辦理情形

(四) 造冊發放救助金：

第1批：105年12/19發放
總金額：1,042.261元。



第2批：106年1/26發放
總金額：21,936.402元。

(如附件4)

105年梅姬颱風及九月雨害辦理情形

(五) 其他事項：

(如附件5)



簡報結束

■ 獅子鄉公所

觀光農業課
高倩麗

08-8771129分機46

105 年莫蘭蒂及梅姬颱風農業天然災害辦理情形

- 105.09.15 行政院農業委員會公告本縣為辦理莫蘭蒂颱風農業天然災害現金救助及低利貸款地區.....
- 105.09.24 ◎加班日:9/24(星期六)
◎加班日:9/25(星期日)
- 105.09.28 行政院農業委員會公告各直轄市及各縣(市)為辦理 105 年 9 月梅姬颱風農業天然災害現金救助及低利貸款地區，自 9 月 29 日起至 10 月 11 日止，受理農民申請辦理現金救助及低利貸款，並依照公告事項相關規定辦理。
- 105.09.30 內簽為辦理「105 年 9 月梅姬颱風農業天然災害現金救助工作分配事宜」，及加班申請受理農業災害業務。
◎加班日:10/1(星期六)、10/2(星期日)
◎加班日:10/8(星期六)、10/9(星期日)、10/10(星期一)
- 105.10.04 屏東縣政府 105 年 10 月 4 日屏府農輔字第 10572587200 號函發農委會公告。
- 105.10.14 勘查小組現地抽查勘查。【如附抽查表 鄉鎮送件批號:第 001 批】
- 105.11.08 勘查小組現地抽查勘查。【如附抽查表 鄉鎮送件批號:第 001 批】
- 105.01.12 勘查小組現地抽查勘查。【如附抽查表 鄉鎮送件批號:第 002 批】
- 105.12.01 陳核農業天然災害現金救助總表:
受理戶數 397 核定戶數總計 65 戶
勘查土地筆數 825 筆
核定總面積 23.3264 公頃 核定總金額:1,042,261 元
- 105.12.29 陳核 105 年獅子鄉梅姬颱風及 9 月風災雨害農業天然災害現金救助補正統計表
補正戶數總計:331 戶 補正總金額:21,936,402 元
(本次補正案件新增 323 戶，舊戶修正 8 戶)
- 106.01.06 行政院農業委員會 106 年 01 月 16 日農授糧字第 1061000055 號函核撥付救助金。
- 106.01.25 獅鄉觀農字第 10630083600 號函送農災救助金轉帳清冊(當地農戶數 296 戶、非當地農戶數 33 戶，共計 331 戶，救助金額 2,193 萬 6,402 元)。

三、有關辦理低利貸款部分說明如下：

(一)貸款項目、貸款額度及貸款期限如附表2；貸款利率為年息1.04%。

(二)本貸款由貸款經辦機構依規定自行出資辦理，計畫編號為「105-01，類別：H」。

(三)申借本貸款之農民，應在旨揭期間內，依實際受害情況，向鄉(鎮、市、區)公所申請核發農業天然災害受災證明書(格式如附件1)，並於該證明書核發之次日起15日內，檢附該證明書及「農業天然災害復建及復耕計畫書」(格式如附件2)向貸款經辦機構提出申請。

(四)前項農業天然災害受災證明書之申請，個案如因交通中斷或通訊中斷等因素致超過10日者，得由鄉(鎮、市、區)公所覈實認定後逕予受理。

(五)貸款經辦機構應審酌農民實際受災情形及復建、復耕需要覈實貸放。

(六)請即將相關資訊轉知有關鄉(鎮、市、區)公所、設有信用部之農(漁)會依規定配合辦理。

四、本案現金救助及低利貸款之作業程序及期限，依本辦法第12條及第19條規定辦理，假日照常受理農業天然災害救助申請。

五、請依照本辦法規定儘速覈實辦理救助事宜，相關資料應妥善留存以備查核；若有勸查認定技術疑義，請洽本會各試驗改良場(所)協助。

主任委員 曹啟鴻 公出
副主任委員 陳吉仲 代行

正 本

檔 號：
保存年限：

行政院農業委員會 公告

發文日期：中華民國105年09月28日
發文字號：農輔字第1050022900號

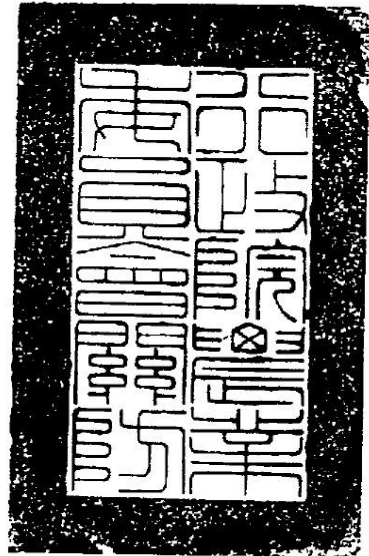

主旨：105年9月梅姬颱風造成嚴重及全面性農業災害，茲公告各直轄市及各縣(市)為辦理農業天然災害現金救助及低利貸款地區，請各直轄市及各縣(市)政府轉知轄內鄉(鎮、市、區)公所，宣導受災農民週知，自9月29日起至10月11日止，受理農民申請辦理現金救助及低利貸款，並依照公告事項相關規定辦理。

依據：農業天然災害救助辦法(以下簡稱本辦法)第6條第1項。
公告事項：

- 一、本次辦理現金救助及低利貸款地區為各直轄市及各縣(市)。
- 二、有關辦理現金救助部分說明如下：
 - (一)救助項目及救助額度如附表1。
 - (二)救助對象應符合下列規定：
 - 1、符合本辦法第5條規定之農民。
 - 2、所辦理救助項目損失率達20%以上者，依救助額度予以救助；未達20%者不予救助。
 - 3、同產季同項農產品，救助以一次為限。

檔 號：
保存年限：

屏東縣獅子鄉公所 函

地址：943屏東縣獅子鄉楓林二巷26號
承辦人：余金珍
電話：08-877-1129分機49
傳真：08-877-1703
電子信箱：yu0928763690@shrtz.gov.tw

受文者：本所觀光農業課

發文日期：中華民國105年10月7日
發文字號：獅鄉觀農字第10531335600號
速別：普通件
密等及解密條件或保密期限：
附件：如主旨

主旨：檢送105年9月28日行政院農業委員會105年9月28日農輔
字第1050022900公告影本1份，並請依公告事項相關規定
辦理及透過村里廣播系統加強宣導，請查照。

說明：依據屏東縣政府105年10月3日屏府農企字第10572293700
號函辦理。

正本：楓林村辦公處、南世村辦公處、內獅村辦公處、獅子村辦公處、竹坑村辦公處
、草埔村辦公處、內文村辦公處、丹路村辦公處
副本：本所觀光農業課

鄉長孔 朝

檔 號：
保存年限：

屏東縣獅子鄉公所 函

地址：943屏東縣獅子鄉楓林二巷26號
承辦人：余金珍
電話：08-877-1129分機49
傳真：08-877-1703
電子信箱：yu0928763690@shrtz.gov.tw

受文者：本所觀光農業課

發文日期：中華民國105年10月7日
發文字號：獅鄉觀農字第10531339700號
速別：普通件
密等及解密條件或保密期限：
附件：如主旨

主旨：莫蘭蒂颱風及梅姬颱風造成農業災害，行政院農業委員會已公告本縣(市)為辦理農業天然災害低利貸款地區，敬請加強宣導週知轄內村民是項訊息，請查照。

說明：屏東縣政府105年10月4日屏府農輔字第10572587200號函辦理。

正本：楓林村辦公處、南世村辦公處、內獅村辦公處、獅子村辦公處、竹坑村辦公處、草埔村辦公處、內文村辦公處、丹路村辦公處
副本：本所觀光農業課

鄉長孔朝

領加班費
補休

屏東縣獅子鄉公所加班申請書

單位名稱	觀光農業課		
加班事由	受理梅姬颱風與九月風災雨害農林業天然災害現金救助專案業務		
申請期程	自 105 年 10 月 1 日 08 時 00 分起 至 105 年 10 月 2 日 17 時 00 分止 (共 16 小時)		
申請 加班 人員 名單	職稱	姓名	申請加班時數(小時)
	課長	高倩麗	申請加班費： 小時；申請補休： 16 小時
	課員	余金珍	申請加班費： 小時；申請補休： 16 小時
	課員	朱宏恩	申請加班費： 小時；申請補休： 8 小時
	技佐	劉忠義	申請加班費： 小時；申請補休： 8 小時
			申請加班費： 小時；申請補休： 小時
			申請加班費： 小時；申請補休： 小時
			申請加班費： 小時；申請補休： 小時
備註欄			
承辦人	單位主管	秘書	鄉長
會辦單位 人事室：黃美慈	觀光農業課 課長 高倩麗	秘書 周正雄	獅子鄉 鄉長 孔朝仁

填表說明：

- 每日加班未超過 4 小時，單位主管核准；每日加班超過 4 小時，每月未超過 20 小時者，秘書核准；每月加班超過 20 小時，小(等)於 70 小時者，由鄉長核准；超過 70 小時者，專案簽核。
- 因業務特殊無法簽到退(如所外辦理活動)，請於備註欄中加註。

屏東縣獅子鄉公所加班申請書 領加班費 補休

單位名稱	觀光農業課		
加班事由	受理莫蘭蒂農林業天然災害現金救助專案業務		
申請期程	自 105 年 09 月 24 日 08 時 00 分起 至 105 年 09 月 25 日 17 時 00 分止 (共 16 小時)		
申請 加班 人員 名單	職稱	姓名	申請加班時數(小時)
	課長	高倩麗	申請加班費: 8 小時; 申請補休: 小時
	技士	余金珍	申請加班費: 小時; 申請補休: 16 小時
	課員	朱宏恩	申請加班費: 11 小時; 申請補休: 11 小時
	技佐	劉忠義	申請加班費: 小時; 申請補休: 小時
			申請加班費: 小時; 申請補休: 小時
			申請加班費: 小時; 申請補休: 小時
			申請加班費: 小時; 申請補休: 小時
			申請加班費: 小時; 申請補休: 小時
備註欄			
承辦人	單位主管	秘書	鄉長
會辦單位	觀光農業課 課長 高倩麗	秘書 周正雄	鄉長 孔朝乙
人事室: 課長 黃義			
行政課: 課長 黃義			

填表說明:

1. 每日加班未超過 4 小時, 單位主管核准; 每日加班超過 4 小時, 每月未超過 20 小時者, 秘書核准; 每月加班超過 20 小時, 小(等)於 70 小時者, 由鄉長核准; 超過 70 小時者, 專案簽核。

2. 因業務特殊無法簽到退(如所外辦理活動), 請於備註欄中加註。

屏東縣獅子鄉公所簽

簽 於 屏東縣獅子鄉公所觀光農業課
日期：105年09月20日

主旨：為辦理105年莫蘭蒂颱風農業天然災害現金救助工作事宜，簽請核示。

說明：依據行政院農業委員會105年9月15日農輔字第1050022854號暨農業災害查報救助手冊辦理。

擬辦：

- 一、為爭取時效，協助農民儘速復耕，擬請承辦農業相關人員協助辦理本次農災救助事宜。
- 二、工作項目及人力分配如下：
 - (一)督導：高課長倩麗。
 - (二)受理申請員：范檢測員智聖、邱檢測員秀美、昌王檢測員彥瑛、葉孟君。
 - (三)勘查員：承辦人余金珍、劉技佐忠義、朱課員宏恩、鄭土地專業臨時員娟萍、蘇檢測員梅香。
- 三、檢附救災工作不受每人每日4小時及每20小時之限制核定函及本所加班申請書各1份。
- 四、請 核示。

會辦單位：

二層決行
承辦單位

會辦單位

核稿

決行

課員余金珍

教會

財經課 課長葉慕慈

如簽辦理

行政課

人事室

財產課 課長葉秋

秘書周正雄

09211401

觀光農業課 課長高倩麗

獅子鄉 鄉長孔朝

歸檔總頁數共 頁，附件共 頁

第1頁，共1頁



10531273400

領加班費
補休

屏東縣獅子鄉公所加班申請書

單位名稱	觀光農業課		
加班事由	受理梅姬颱風與九月風災兩害農林業天然災害現金救助專案業務		
申請期程	自 105 年 10 月 8 日 08 時 00 分起 至 105 年 10 月 10 日 17 時 00 分止 (共 24 小時)		
申請 加班 人員 名單	職稱	姓名	申請加班時數(小時)
	課長	高倩麗	申請加班費： 小時；申請補休： 16 小時
	課員	奈金珍	申請加班費： 小時；申請補休： 16 小時
	課員	袁宏恩	申請加班費： 小時；申請補休： 8 小時
	技佐	劉忠義	申請加班費： 小時；申請補休： 8 小時
	技士	許佩芬	申請加班費： 小時；申請補休： 小時
			申請加班費： 小時；申請補休： 小時
			申請加班費： 小時；申請補休： 小時
			申請加班費： 小時；申請補休： 小時
備註欄			
承辦人	單位主管	秘書	鄉長
會辦單位	觀光農業課 課長 高倩麗	秘書 周正雄	獅子鄉鄉長 孔朝乙
人事室	主任 劉元敏		

填表說明：

- 每日加班未超過 4 小時，單位主管核准；每日加班超過 4 小時，每月未超過 20 小時者，秘書核准；每月加班超過 20 小時，小(等)於 70 小時者，由鄉長核准；超過 70 小時者，專案簽核。
- 因業務特殊無法簽到退(如所外辦理活動)，請於備註欄中加註。

105年獅子鄉梅姬颱風及9月風災兩害農業天然災害現金救助補正統計表(作物類別總表)

製表: 05.12.29 03:13:04

送件批號: 第002批

單位: 公頃、元

作物類別	原核定面積 (A)	補正後面積 (B)	補正後面積差額 (C=B-A)	救助單價 (D)	補正金額 (E=C*D)
果樹(-)	0.4500	244.1878	243.7378	90,000	21,936,402

補正戶數總計: 331

補正總金額: 21,936,402

(本次補正案件新增 323 戶, 舊戶修正 8 戶)

主辦人:

課員 余金珍

農業(建設)課

課長 高倩麗

鄉(鎮市區)長:

獅子鄉 鄉長 孔朝乙

105年獅子鄉梅姬颱風及9月風災兩害農業天然災害現金救助總表

製表：105.12.29 12:18:41

送件批號：第002批

單位：公頃、元

(作物類別)	單位	核定面積	救助單價	核定金額(元)
果樹(一)	公頃	243.7378	90000.0	21,936,402
果樹(二)	公頃	0.0000	75000.0	0
受理戶數：	334戶	核定戶數總計： 332戶		
勘查土地筆數	712筆			
核定總面積：	243.7378公頃	核定總金額：		21,936,402元

主辦人：

農業(建設)課長

鄉(鎮市區)長

課員余金珍

觀光課長高倩麗

獅子鄉鄉長孔朝乙

105年獅子鄉梅姬颱風及9月風災兩害農業天然災害現金救助總表

①

製表：105.12.01 11:52:10

送件批號：第001批

單位：公頃、元

作物名稱	單位	核定面積	救助單價(元)	核定金額(元)
蠶豆	公頃	0.1650	16,000	2,640
樹豆	公頃	0.1246	16,000	1,994
咖啡	公頃	0.1500	36,000	5,400
食用玉米	公頃	0.1600	36,000	5,760
竹筍	公頃	0.1700	36,000	6,120
山蘇	公頃	17.8185	36,000	641,466
芋	公頃	0.0500	36,000	1,800
黃秋葵	公頃	0.1500	36,000	5,400
四季豆	公頃	0.2080	36,000	7,488
改良種芒果	公頃	2.6280	90,000	236,520
香蕉	公頃	0.2133	75,000	15,998
木瓜	公頃	0.1000	75,000	7,500
紅龍果	公頃	1.3890	75,000	104,175
受理戶數：	397戶	核定戶數總計： 65戶		
勘查土地筆數	825筆			
核定總面積：	23.3264公頃	核定總金額：		1,042,261元

主辦人：

農業(建設)課長

鄉(鎮市區)長

課員余金珍

課員朱宏遠

獅子鄉鄉長 孔朝乙

①

105年獅子鄉梅姬颱風及9月風災雨害農業天然災害現金救助總表

製表：105.12.01 11:52:35

送件批號：第001批

單位：公頃·元

作物類別	單位	核定面積	救助單價	核定金額(元)
雜糧(二)	公頃	0.2896	16000.0	4,634
特用作物	公頃	0.1500	36000.0	5,400
蔬菜(二)	公頃	18.5565	36000.0	668,034
果樹(一)	公頃	2.6280	90000.0	236,520
果樹(二)	公頃	1.7023	75000.0	127,673

受理戶數： 397戶 核定戶數總計： 65戶

勘查土地筆數 825筆

核定總面積： 23.3264公頃 核定總金額： 1,042,261元

主辦人：

農業(建設)課長

鄉(鎮市區)長

課員余金珍

課員朱宏恩

獅子鄉 鄉長 孔朝乙

105年獅子鄉農業天然災害現金救助抽查表(梅姬颱風及9月風災雨害)

331

頁碼: 1
金額: 元
面積: 公頃

災害類別: () 颱風
() 豪雨
() 地震
() 其他

製表: 106.01.11 01:57:58 鄉鎮送件批號: 第002批

縣市/鄉鎮: 屏東縣 獅子鄉 抽查日期: 106年1月12日

編號	姓名	耕地座落			申請		公所核定			抽查核定		備註	
		地段	小段	地號	作物(設施)	面積	受害率	作物別	面積	受害率	作物面積及受害率		
00415	楊進國	南世段	00	17460000	改良種芒果	0.4910	20%	改良種芒果	0.4900	20%	0.4900	20%	
00421	湯陽光	南世段	00	19800000	改良種芒果	0.2351	20%	改良種芒果	0.2300	20%	0.2300	20%	
00424	高志勳	外獅段	00	04450000	改良種芒果	0.5380	20%	改良種芒果	0.5000	20%	0.5000	20%	
00428	戴林美枝	南世段	00	09910000	改良種芒果	0.1500	20%	改良種芒果	0.1500	20%	0.1500	20%	
00429	李凱莉	楓林段	00	04300000	改良種芒果	0.1360	20%	改良種芒果	0.1300	20%	0.1300	20%	
00432	曹少龍	楓林段	00	04340000	改良種芒果	0.1820	20%	改良種芒果	0.1800	20%	0.1800	20%	
00434	孔秋賢	楓林段	00	00300000	改良種芒果	0.1640	20%	改良種芒果	0.1600	20%	0.1600	20%	
00440	鍾黃灑英	楓林段	00	07200002	改良種芒果	0.4930	20%	改良種芒果	0.4000	20%	0.4000	20%	
00602	林養英	楓林段	00	07200001	改良種芒果	0.8480	20%	改良種芒果	0.6500	20%	0.6500	20%	
00603	廖秀榮	獅子段	00	08400000	改良種芒果	0.0660	20%	改良種芒果	0.0600	20%	0.0600	20%	
00605	李昌美	楓林段	00	05690000	改良種芒果	0.4040	20%	改良種芒果	0.3000	20%	0.3000	20%	
00707	詹中男	南世段	00	03480000	改良種芒果	0.2745	20%	改良種芒果	0.2000	20%	0.2000	20%	
00715	張順和	南世段	00	02930000	改良種芒果	0.1986	20%	改良種芒果	0.1900	20%	0.1900	20%	
00718	張瓊瑤	南世段	00	09050000	改良種芒果	0.6430	20%	改良種芒果	0.6000	20%	0.6000	20%	
00727	盧桂明	南世段	00	18780000	改良種芒果	0.3485	20%	改良種芒果	0.3000	20%	0.3000	20%	
抽查核定率:					合計	5.1717			4.5400				

註: 1. 上述面積列至小數點第四位, 以下捨入。

抽查小組簽章: 領隊

農委會所(含改良場):

農糧署各區分署(辦事處):

洪仁

縣政府:

鄉鎮公所:

盧桂明

105年獅子鄉農業天然災害現金救助抽查表(梅姬颱風及9月風災雨害)

製表：105.11.07 03:09:36
 縣市/鄉鎮：屏東縣 獅子鄉
 鄉鎮送件批號：第001批
 抽查日期：105年11月7日

災害類別：
 颱風
 豪雨
 地震
 其他

頁碼：2
 金額：元
 面積：公頃

編號	姓名	耕地座落			申請 作物(設施)面積及受災率			公所核定 作物面積及受災率			抽查核定 作物面積及受災率			備註
		地段	小段	地號	作物別	面積	受害率	作物別	面積	受害率	作物別	面積	受害率	
00286	杜來朝	楓林段	00	03280000	樹豆	0.0280	20%	樹豆	0.0280	20%	樹豆	0.0280	20%	清理在公路上
00290	寶珍	丹路段	00	08570030	紅龍果	0.3834	20%	紅龍果	0.3834	20%	紅龍果	0.3834	20%	
00321	沈財	新路段	00	04480000	紅龍果	0.1410	20%	紅龍果	0.1410	20%	紅龍果	0.1410	20%	
00370	官孫金春	外獅段	00	02630000	改良種芒果	0.2060	20%	改良種芒果	0.2060	20%	改良種芒果	0.2060	20%	
00377	孫麗雯	內獅段	00	03390001	改良種芒果	0.2500	20%	改良種芒果	0.2500	20%	改良種芒果	0.2500	20%	
00413	劉雲英	楓林段	00	02000001	改良種芒果	0.8460	20%	改良種芒果	0.8460	20%	改良種芒果	0.8460	20%	已發現現況
00398	楊鍾一枝	獅子段	00	10940000	改良種芒果	0.3360	20%	改良種芒果	0.3360	20%	改良種芒果	0.3360	20%	
抽查核定率：				95%	合計	1.4314			1					

註：1. 上述面積列至小數點第四位，以下捨去。
 農委會所(含改良場)：
 農糧署各區分署(辦事處)：

縣政府：
 鄉鎮公所：

胡智傑
 李敏芬

李敏芬

105年獅子鄉農業天然災害現金救助抽查表(梅姬颱風及9月風災雨害)

頁碼: 1

災害類別: () 颱風
() 豪雨
() 地震
() 其他

製表: 105.11.07 03:09:36

鄉鎮送件批號: 第001批

金額: 元
面積: 公頃

編號	姓名	耕地座落			申請		公所核定		抽查核定		備註	
		地段	小段	地號	權利面積	作物(設施)	面積	受害率	作物別	面積		受害率
00023	林慶文	南世段	00	10100000	0.5835	改良種芒果	0.5835	20%	改良種芒果	0.0000	10%	新分年栽植
00047	林桂花	南世段	00	10910000	0.2950	改良種芒果	0.2950	20%	改良種芒果	0.0000	10%	
00048	葉耀中	南世段	00	13560000	0.8380	改良種芒果	0.8380	20%	改良種芒果	0.0000	10%	
00074	錢尊郎	楓林段	00	00490000	0.1220	改良種芒果	0.1220	20%	改良種芒果	0.0000	10%	
00100	賴傳丁	內獅段	00	06700000	0.1280	改良種芒果	0.1280	20%	改良種芒果	0.1000	20%	
00102	劉欣芸	楓林段	00	00440000	0.0988	改良種芒果	0.0988	20%	改良種芒果	0.0980	20%	
00107	孔德成	內獅段	00	08110000	0.5410	改良種芒果	0.5410	20%	改良種芒果	0.5000	20%	
00109	孔復偉	草埔段	00	11410000	0.1790	山蘇	0.1790	20%	山蘇	0.1700	20%	新分年栽植
00115	蔡新國	草埔段	00	11390000	0.5200	山蘇	0.5200	20%	山蘇	0.3000	20%	
00124	陳鐵龍	草埔段	00	09210000	0.1210	山蘇	0.1210	20%	山蘇	0.1210	20%	
00125	蔡安迪	草埔段	00	11380001	0.6807	山蘇	0.6807	20%	山蘇	0.6807	20%	
00128	薛金梅	草埔段	00	09200000	0.1320	山蘇	0.1320	20%	山蘇	0.1320	20%	
00131	白仁揚	草埔段	00	09740000	0.2980	山蘇	0.2980	20%	山蘇	0.2980	20%	
00134	趙菊美	內文段	00	04310000	0.4090	山蘇	0.4090	20%	山蘇	0.4090	20%	
00259	柳浩然	草埔段	00	10530000	0.0980	紅龍果	0.0980	20%	紅龍果	0.0500	20%	
抽查核定率: 95%					合計		5.0440			0.0500		

註: 1. 上述面積列至小數點第四位, 以下捨入。

農委會所(含改良場):

張育傑

農糧署各區分署(辦事處):

李政如

縣政府:

蔡一

鄉鎮公所:

李宏明



105年獅子鄉農業天然災害現金救助抽查表(梅姬颱風及9月風災雨害)



製表：105.10.14 11:36:51

鄉鎮送件批號：第001批

災害類別： 颱風 豪雨 地震 其他

頁碼：1

縣市/鄉鎮：屏東縣 獅子鄉

抽查日期：105年10月14日

金額：元
面積：公頃

編號	姓名	耕地座落			申請			公所核定			抽查核定			備註
		地段	小段	地號	作物別	面積	受害率	作物別	面積	受害率	作物別	面積	受害率	
00083	何建華	楓林段	00	00340000	改良種芒果	0.9725	20%	改良種芒果	0.0000	10%	0.0000	10%		
00112	方玉英	丹路段	00	10930000	竹筍	0.1710	20%	竹筍	0.1700	20%	0.1700	20%		
00113	吳國榮	丹路段	00	05860000	山蘇	0.2350	20%	山蘇	0.2350	20%	0.2350	20%		
00119	詹五玲	丹路段	00	04180000	山蘇	0.2650	20%	山蘇	0.2650	20%	0.2650	20%		
00122	洪翠英	丹路段	00	02480000	山蘇	0.1710	20%	山蘇	0.1710	20%	0.1710	20%		
00123	勝洽國	丹路段	00	01950001	山蘇	0.1999	20%	山蘇	0.1999	20%	0.1999	20%		
00139	辜世焯	丹路段	00	05840000	山蘇	0.0720	20%	山蘇	0.0720	20%	0.0720	20%		
00141	溫竹山	楓林段	00	04000000	香蕉	0.2830	20%	香蕉	0.0830	20%	0.0830	20%		
00161	勝桂	丹路段	00	01780000	山蘇	0.3560	20%	山蘇	0.3500	20%	0.3500	20%		
00174	江進	丹路段	00	02540000	山蘇	0.3170	20%	山蘇	0.3100	20%	0.3100	20%		
00286	杜來朝	楓林段	00	03290000	香蕉	0.0200	20%	香蕉	0.0200	20%	0.0200	20%		
00287	尤文貴	楓林段	00	05750000	紅龍果	1.3300	20%	紅龍果	0.0500	20%	0.0500	20%		
00288	熊正明	丹路段	00	07230000	山蘇	5.0736	20%	山蘇	0.5000	20%	0.5000	20%		
00289	呂忠	楓林段	00	00790000	食用玉米	0.1360	20%	食用玉米	0.1360	20%	0.1360	20%		
00290	賈珍	丹路段	00	08570029	紅龍果	0.2186	20%	紅龍果	0.2186	20%	0.2186	20%		
抽查核定率：		66%		合計		5.0470		合計			2.7805			

註：1. 上述面積列至小數點第四位，以下捨去。

農委會所(含改良場)

農糧署各區分署(辦事處)：

陳正忠 吳承志

縣政府：賴

鄉鎮公所：李

資料正確已無異議，依法辦理

<四>

檔 號：
保存年限：

屏東縣獅子鄉公所 函

地址：943屏東縣獅子鄉楓林二巷26號
承辦人：余金珍
電話：08-877-1129分機49
傳真：08-877-1703
電子信箱：yu0928763690@shrtz.gov.tw

受文者：本所觀光農業課

發文日期：中華民國105年12月19日
發文字號：獅鄉觀農字第10531746600號
速別：普通件
密等及解密條件或保密期限：
附件：如主旨

主旨：檢陳本鄉辦理105年梅姬颱風及9月兩害風災現金救助轉帳清冊（當地農會55戶，非當地農會2戶）2份，計新台幣104萬2,261元整，請貴會惠予轉帳，並於清冊核章後歸還本所1份，請查照。

說明：依據行政院農業委員會105年12月05日農授糧字第1051023228號暨本所觀光農業課105年12月12日經費簽呈辦理。

正本：枋山地區農會
副本：本所觀光農業課

鄉長孔 朝

本案依分層負責規定授權業務主管決行

檔 號：
保存年限：

屏東縣獅子鄉公所 函

地址：943屏東縣獅子鄉楓林二巷26號
承辦人：余金珍
電話：08-877-1129分機49
傳真：08-877-1703
電子信箱：yu0928763690@shrtz.gov.tw

受文者：本所觀光農業課

發文日期：中華民國106年1月25日
發文字號：獅鄉觀農字第10630083600號
速別：普通件
密等及解密條件或保密期限：
附件：如主旨

主旨：檢送本鄉辦理105年梅姬颱風及9月兩害農災現金救助轉帳清冊（當地農戶數296戶、非當地農戶數33戶、需開立支票2戶，共計331戶，救助金額2,193萬6,402元）2份，請貴會惠予轉帳，並於清冊核章後歸還本所1份，請查照。

說明：依據行政院農業委員會106年01月16日農授糧字第1061000055號暨屏東縣政府106年01月19日屏府農契字第10602298700號函辦理。

正本：枋山地區農會
副本：本所觀光農業課

鄉長孔朝

屏東縣本(105)年 9 月梅姬颱風農林漁牧業災害說明會會議議程

壹、日期：105 年 9 月 30 日

貳、地點：屏東市公所 2 樓簡報室

參、出席(列)席人員：

肆、主席致詞：

伍、長官致詞：

陸、討論事項：

針對各類型農業災損情況，逐項提請討論：

(一) 養殖類：

(二) 畜牧類：

(三) 林業類：

(四) 農業類：各項農作物及設施災害損害率客觀指標擬定如下：

1. 木瓜：請依據災害損害指標判定，惟苗期尚未開花植株，死亡率須超過 20% 才有達到救助標準。
2. 棗：主幹及枝梢折斷開裂、落花(果)造成產量減損 20% 以上。
3. 蓮霧：植株長期浸水導致葉片黃化或落葉，遮光網造成枝葉及潛伏芽磨損達 20% 以上；植株傾斜、倒伏及主枝(幹)折斷達全區 20% 以上。
4. 芒果：植株傾斜(45 度以上)、倒伏或主幹、亞主枝折斷及枝梢全面性受損達全區 20% 以上。
5. 荔枝：植株傾斜(45 度以上)、倒伏或主枝(幹)折斷達全區 20% 以上。
6. 香蕉：假莖折斷、葉片黃化、枝葉折斷，有花序或果實之植株葉片破損，綜合災損達全區 20% 以上。苗期未達抽穗高度者，僅葉片破損者未達 20% 救助標準。新植視為新產季，若為宿根栽培，側芽無移植則與原植株視為同一產季。
7. 紅龍果：棚架嚴重倒塌至無法修復達全區 20% 以上；枝條折損、落果率達產量 20% 以上。

檔 號：
保存年限：

屏東縣獅子鄉公所 函

地址：943屏東縣獅子鄉楓林二巷26號
承辦人：余金珍
電話：08-877-1129分機49
傳真：08-877-1703
電子信箱：yu0928763690@shrtz.gov.tw

受文者：本所觀光農業課

發文日期：中華民國105年12月9日
發文字號：獅鄉觀農字第10531694100號
速別：普通件
密等及解密條件或保密期限：
附件：

主旨：有關本鄉辦理105年梅姬颱風及9月雨害農災申復案件，業經實地勘查過程，遇有農損鑑定之疑義，敬請 鈞府派員協助勘災，以利業務推行，並解民怨，請 鑒核。

說明：依據「農業天然災害救助作業要點」規定辦理。

正本：屏東縣政府
副本：本所觀光農業課

獅子鄉長 孔 朝



本案依分層負責規定授權業務主管執行

25 >

檔 號：
保存年限：

屏東縣獅子鄉公所 函

地址：943屏東縣獅子鄉楓林二巷26號
承辦人：余金珍
電話：08-877-1129分機49
傳真：08-877-1703
電子信箱：yu0928763690@shrtz.gov.tw

受文者：本所觀光農業課

發文日期：中華民國105年11月22日
發文字號：獅鄉觀農字第10531576200號
速別：普通件
密等及解密條件或保密期限：
附件：如主旨

主旨：檢陳本鄉105年梅姬風災及9月雨害申復案計344件，面積297.5903公頃暨新申請案計42件，面積28.5552公頃，懇請 鈞府准予申復，請鑒核。

說明：

- 一、依據農業天然災害查報救助手冊辦理。
- 二、105年梅姬颱風及9月雨害本鄉芒果枝梢受災嚴重，因本所初勘期間芒果葉面、枝梢尚未黃化乾枯，爰以不符認定；經農民申復再現勘，確實與初勘大幅落差，懇請 鈞府准予派員查核。

正本：屏東縣政府
副本：立法委員簡東明國會辦公室、屏東縣獅子鄉民代表會、本所觀光農業課、李議員冀香

獅子鄉長 孔 朝



本案依分層負責規定授權業務主管執行

8. 檸檬：植株傾斜、主枝（幹）折斷達全區 20% 以上；落果率達全年產量 20% 以上。
9. 水稻：孕穗期至成熟期受損造成葉片破碎及穀粒褐化達全區 20% 以上；抽穗期受損導致空殼率達全區 20% 以上；植株嚴重倒伏達全區 20% 以上。
10. 網室：塑膠布（網）或設施結構受損達 20% 以上；若塑膠布（網）已於前次災害核予補助尚未更新搭設，則不再重複補助。
11. 前述未說明細節，請各公所參據農作物天然災害損害率客觀指標判定。
12. 其他常見問題及討論：
 - (1) 未明列於救助項目之農業設施（如資材室、曬穀場）、農舍，遭本次風災可否申請救助？

答：仍請依據農作物天然災害損害率客觀指標辦理，建議協助民眾洽詢民政或社會單位，釐清是否符合其他救助標準。
 - (2) 於農地上種植林木，遭本次風災可否救助？

答：請依行政院農業委員會 104 年 10 月 29 日農輔字第 1040241896 號函辦理。
 - (3) 本縣（105）年芒果 1 月寒害及玉荷包 1 月及 3 月兩害（遲發性）已請領救助者，本次風災可否申請救助？

答：本次風災與 1 月寒害及 3 月兩害係屬不同產季，現況判定請參據前開內容及農作物天然災害損害率客觀指標。

柒、檢討與建議：

捌、散會：

105年獅子鄉農業天然災害現金救助抽查表(梅姬颱風及9月風災兩害)

製表: 106.01.11 01:57:58

鄉鎮送件批號: 第002批

災害類別: () 颱風 () 豪雨 () 地震 () 其他

頁碼: 2

縣名/鄉鎮: 屏東縣 獅子鄉

抽查日期: 106年1月11日

金額: 元

面積: 公頃

編號	姓名	耕地座落				申請 作物(設地)面積及受害率			公所核定 作物面積及受害率			抽樣核定 作物面積及受害率		備註
		地段	小段	地號	權利面積	作物別	面積	受害率	作物別	面積	受害率	面積	受害率	
00731	吳培菁	南世段	00	15970000	0.3520	改良種芒果	0.3520	20%	改良種芒果	0.3000	20%	0.3000	20%	
00735	楊斯州	南世段	00	03580000	0.1860	改良種芒果	0.1860	20%	改良種芒果	0.1800	20%	0.1800	20%	
抽查核定率:						合計	0.5380			0.4800				

註: 1. 上述面積列至小數點第四位, 以下捨去。

抽查小組簽章: 賴瑋

農委會所(含改良場)

農糧署各區分署(辦事處): 洪仁和

縣政府: 郭一

鄉鎮公所: 鍾明

主席林進丁問：謝謝高課長詳細的報告，大家都聽得很清楚，不曉得同仁有沒有要互相勉勵及指導，1號。

代表朱文華問：林主席、孔鄉長、公所的主管、代表會同仁大家早。

首先感謝農業課長，為了這次的災害給鄉民那麼多補助，謝謝。

因為最近發生這個事情很多，鄉民不滿意，哪裡不滿意？就是發放的部分，請問課長，最近的芒果收件有多少？

觀光農業課課長高倩麗答：辦理情形這一頁寫得很清楚，受理戶數97筆。

代表朱文華問：送到縣政府有多少？

觀光農業課課長高倩麗答：就是這一筆。

代表朱文華問：送到鄉公所之後，有沒有打回來不通過的？

觀光農業課課長高倩麗答：第一次、第二次不通過的我又重新在申覆，統統通過了。

代表朱文華問：這次300多件送到縣政府，所有金額補助多少？

觀光農業課課長高倩麗答：總金額是21,936,402元。

代表朱文華問：前幾天我去找余金珍講說，還有上一次補助的十幾位，他們大概補助了多少？

觀光農業課課長高倩麗答：因為作業的程序上，剛剛可能沒有看清楚，剛有秀照片，如果他的農地是屬於崩塌流失的部分，所以他不能放在第一次的清冊裡面，縣政府要求我們把他區分出來，清冊送上去就是核定，只是公文還沒有下來，有拾幾件，其中 2 件是枋山鄉的承租戶。

代表朱文華問：還有，因為現在鄉民一直找我，目前鄉民好像都是一甲地扣好幾分，到底扣除的部分標準在哪裡？請問課長。

觀光農業課課長高倩麗答：剛剛在勘察作業的部分，我們有提到農民申請範圍內，夾雜農路水池空地農舍會扣除，最後鑑定是在勘查小組，剛剛一直在強調我們是受理跟現場勘查，送上去後是縣府核定的，如果有這樣的情形我也歡迎，有疑慮的鄉親可以到觀農課看原始案件，就是勘查清冊跟申請案，事實上有接到幾個電話，大致上有做說明，他們也接受，以上。

代表朱文華問：鄉民來找我說，有一個內獅段 34 號地，還有一個事 577 號內獅段面積有 2 甲多算起來應該補助到 19 萬多才對可是得到的只有 11 萬，希望課長再查一次，是不是可以跟我連絡？還有一點，以後這次的風災鄉民得到一個經驗，如果鄉公所勘查之後，是不是各村的幹部及代表，配合你們跟縣政府去勘查，我當

兩年的代表每次開會都有提出來，你們都沒有按照我講的去做，我希望今天開始或是明天、後天或再有颱風的狀況，希望鄉公所也能報告各村的村長、代表能到現場去會勘，好不好？

觀光農業課課長高倩麗答：好，我補充因為這次核定 200 多公頃，但在實務上有困難，縣政府抽查的件數，是不是在這幾筆的來通知申請人一起來會勘。

代表朱文華問：好，我剛才報告的再調查看看，用電話連絡，謝謝課長。

主席林進丁問：謝謝 1 號代表及課長的答覆，有關於剛才所講的部分，比如說內獅 34 號地、577 號地，排定時間會勘通知朱代表，以後任何的會勘，通報一下代表會或山、海線的代表，我看其他的課室就這樣子辦，非常謝謝公所。有一個問題，超限利用的部分可以補助嗎？

觀光農業課課長高倩麗答：不可以，因為他不符合同地使用。

主席林進丁問：有超限利用也不能扣除。

觀光農業課課長高倩麗答：完全不能申請。

主席林進丁問：有扣一半呢？

觀光農業課課長高倩麗答：只要不符合農地使用，都不能使用救助。

主席林進丁問：好，謝謝。這樣的話大家都瞭解，還有沒有什麼意見？

副座。

副主席朱宗仁問：主席、鄉長、各單位主管、代表同仁大家好。同樣一件事情，我想請問這次災害補助，以往都是你有幾甲農地就補助多少，可是剛才聽到課長講，說扣除道路的部分，那過去怎麼沒有這個問題？現在為什麼要扣除？再來開玩笑說我們那邊是旭海的青青草原都沒有開花，有的是有，有的沒有達到 3/1，以前都沒有扣掉路面，為什麼這次要扣掉？鄉公所你們辛苦了！因為村民對經費災害，應由第一線村幹事或村長，你們給他們講解問題在哪裡，然後再做廣播，不要村民喝了一點保力達講話就很大聲，希望公所承辦單位以後改善，這樣才不會讓鄉民發火，可以就地熄火就不用消防車，請問課長過去沒有扣除，為什麼這次要扣除？

觀光農業課課長高倩麗答：我先說明一下，因為這邊沒有看到原始申請案件，其實這個要看個案，因為上面都寫的很清楚，我們講的損壞率達到 20%以上就通過救助，這個 20%不是說一公頃打折剩下 20%不是這個意思，過去農民也很清楚就像朱副座講的，我們已經達到 20%應該是全筆來核撥，現在是 1 公頃 9 萬，過去是 6 萬，這個過程就剛我講的會扣除一些，但是他跟損害認定不一定是完全扣掉面積，這是第二次抽查會勘。

副主席朱宗仁問：那是說隨縣政府行事。

觀光農業課課長高倩麗答：確實是縣府核定。

副主席朱宗仁問：希望下次部落面對再做宣導，以後都叫村幹事跟村長，他們每天在村莊上班，有問題可以廣播。

主席林進丁問：謝謝副主席，有關災害的說明公所的部分，盡量利用時間，如果上面有公文有指示要讓他們知道，是我們宣導不周，利用這次的下村面對面可以宣導，以後有上面的命令或指示要做宣導，還有沒有？2號。

代表韋忠貞問：主席、鄉長、公所各課室主管及本會同仁大家好。我想今天的報告，公所觀農課針對這次三個颱風來講，整個組織狀況確實亂了一點，但我們不可否認，他們盡心盡力把事情做好，這一次也是第一次經歷三個颱風的侵襲，讓他們措手不及，我相信他們的經驗會更加的豐富。在這裡特別建議觀農課，在自己工作領域上你要去想像很多的 SOP，不只把水果或農產品也好，將來是不是也有畜牧業的災害或養殖業的災害，這個都要去建立自己的 SOP，對你本身在面對各種狀況會處理得宜，以上是我的建議。

主席林進丁問：謝謝 2 號的指導，這是真的大家要注意一下，謝謝韋代表的指導。還有嗎？沒有，謝謝今天課室的業務分享，今年又是 106 年度禁伐開始申請，很多人在那邊，公所應付的很好，會有不同的意見這是難免，我們要让鄉民瞭解我們的作業程序或更瞭解上面的規定。這樣就好多了。今天公所的部分就

到這邊，下面是代表提案，謝謝鄉長及各課室，你們先回去忙業務，下面的部分我們先休息 10 分鐘。好，謝謝鄉公所，你們辛苦了。

拾、代表提案

屏東縣獅子鄉民代表會第 20 屆第 11 次臨時會提案單							
編號	01	類別	經建	提案人	韋忠貞	附署人	呂 義 柳宏忠
案由	建請鄉公所協助丹路段農路(九公里處)實施農路維修案，以利農民進出入行車安全。						
理由	丹路段農路(九公里處)，因 105 年歷經三個颱風，農路已有損壞情形(有坍方及路面沖刷)，為維護農民進出入安全，實有立即維修農路之必要性。						
擬辦	建請鄉公所派員實現地勘查，立即實施維修農路。						
審查意見	提交大會討論						
議決	照案通過						

屏東縣獅子鄉民代表會第 20 屆第 11 次臨時會提案單

編號	02	類別	經建	提案人	韋忠貞	附署人	呂 義 柳宏忠
案由	建請鄉公所將草埔村林場段農路增設路燈乙案。						
理由	草埔村林場段農路長約 1 公里，農民約有 10 幾戶，為便利農民於夜間進出安全考量，建議增設數盞路燈，確保農民安全。						
擬辦	建議鄉公所派員勘查，立即增設路燈確保農民安全。						
審查意見	提交大會討論						
議決	照案通過						

屏東縣獅子鄉民代表會第 20 屆第 11 次臨時會提案單

編號	03	類別	經建	提案人	韋忠貞	附署人	呂 義 阮 嬪
案由	建請鄉公所將丹路村上部落第一鄰後方增建排水溝乙案。						
理由	丹路村上部落第一鄰後方，因未增建排水溝，每逢大雨時造成居民家中淹水，實有增建排水溝之必要性。						
擬辦	建議鄉公所派員勘查施作。						
審查意見	提交大會討論						
議決	照案通過						

屏東縣獅子鄉民代表會第 20 屆第 11 次臨時會提案單

編號	04	類別	經建	提案人	韋忠貞	附署人	呂 義 阮 嬪
案由	建請鄉公所將丹路村「加發央司」農路支線，因長時間未加以整修維護，致農民進出此路段有危安顧慮，實有維修之必要性。						
理由	丹路村「加發央司」農路支線，計有十來戶農民進出此路段，因長期受天候影響及未加以整修，路面崎嶇不平，實有立即整修之必要性，以確保農民安全。						
擬辦	建議鄉公所派員勘查，立即整修路面。						
審查意見	提交大會討論						
議決	照案通過						

屏東縣獅子鄉民代表會第 20 屆第 11 次臨時會提案單

編號	05	類別	經建	提案人	韋忠貞	附署人	呂 義 阮 嬪
案由	建請鄉公所將丹路村下部落外環道路實施維修乙案。						
理由	據民眾反映；丹路村下部落外環道路，長年未實施維護，路面凹凸不平，且花台雜草叢生及毀損，實有維修之必要，以利村民行的安全及美化道路。						
擬辦	建議鄉公所派員勘查，立即施作。						
審查意見	提交大會討論						
議決	照案通過						

屏東縣獅子鄉民代表會第 20 屆第 11 次臨時會提案單

編號	06	類別	經建	提案人	韋忠貞	附署人	林進丁 呂 義
案由	建請鄉公所協助將草埔村橋西之農業道路實施維護案。						
理由	草埔村橋西之農業道路，因長期未能整修及維護，樹枝、雜草叢生，將農業道路涵蓋縮減，有必要實施整修維護，使 20 幾戶農民進出得到安全。						
擬辦	建議鄉公所派員勘查，立即實施維護工作。						
審查意見	提交大會討論						
議決	照案通過						

屏東縣獅子鄉民代表會第 20 屆第 11 次臨時會提案單

編號	07	類別	經建	提案人	韋忠貞	附署人	呂 義 柳宏忠
案由	建請鄉公所將丹路村上、下部落增建外環道路乙案。						
理由	丹路村上、下部落目前僅有一條道路可行駛，若僅有的道路遇災害損壞，無替代道路可行，且在救災方面極為不便，實有增建上、下部落之外環道路之必要性。						
擬辦	建議鄉公所派員勘查施作。						
審查意見	提交大會討論						
議決	照案通過						

屏東縣獅子鄉民代表會第 20 屆第 11 次臨時大會提案單

編號	8	類別	經建	提案人	朱文華	附署人	林進丁 朱宗仁
案由	建請鄉公所延長內獅段 346 號地等四筆旁野溪護堤整治工程，以防止兩岸土地繼續流失坍塌。						
理由	該段野溪整治工程僅完成下游護堤，造成雨季時中上游兩岸土地（內獅段 346、347、348、349-1 號）嚴重坍方流失，形成土石流。						
辦法	建請相關單位延申中上游整治工程興建護堤約 100 公尺以利水土保持(檢附施工地點簡圖乙份)。						
審查意見	提交大會討論						
議決	照案通過						

屏東縣獅子鄉民代表會第 20 屆第 11 次臨時大會提案單

編號	9	類別	經建	提案人	朱文華	附署人	林進丁 朱宗仁
案由	建請鄉公所將獅子鄉 1076、1077 號地旁約 25 公尺長施作野溪護堤整治工程，以防止兩岸土地流失坍塌。						
理由	該段野溪整治工程未完成，造成雨季時兩岸土地嚴重坍方流失，形成土石流。						
辦法	建請會勘並儘速處理。						
審查意見	提交大會討論						
議決	照案通過						

臨時動議案：

屏東縣獅子鄉民代表會第 20 屆第 11 次臨時大會							
臨時動議提案單							
編號	1	類別	經建	提案人	阮嬪	附署人	朱宗仁 韋忠貞
案由	建請鄉公所貫徹一鄉(公所)一哺乳室(育嬰室)之政策以嘉惠鄉民婦女同胞權益案。						
理由	<p>一、 隨著婦女同胞意識之提昇，坊間不乏婦女同胞攜幼嬰穿梭公部門洽公辦事，確屬應有適當場所供給哺乳、換尿布等隱密設施。</p> <p>二、 本縣原鄉公所唯獨本鄉仍未設置該項設施，儼然對本鄉婦女同胞及外界婦女同胞前來洽公之不方便，有失政府保障婦女同胞益之美意。</p>						
辦法	建議鄉公所就現有公共建築物騰空適當場所設置。						
審查意見	提交大會討論						
議決	照案通過						

屏東縣獅子鄉民代表會第 20 屆第 11 次臨時大會

臨時動議提案單

編號	2	類別	經建	提案人	阮 嬪	附署人	呂 義 柳宏忠
案由	建請公所續辦本鄉原住民保留地分配利民政策，落實鄉民人手一張土地書狀德政，保障鄉民基本權益，造福桑梓案。						
理由	<p>一、 歷經二次土地分配，造就鄉民擁有自己土地之喜悅，激發在外鄉民回鄉發展意願高漲，此舉乃為鄉民一大福音。</p> <p>二、 根據瞭解鄉內閒置之保留地，各地段或多或少，其中南世、內獅、外獅段仍屬處女地，公部門應以更積極之工作加速規劃該段土地的分配標的，鄉民引頸企盼之心，不言而喻，何樂而不為！</p>						
辦法	請鄉公所全面清查鄉內各地段可資分配之土地，本著公平、公正、公開原則加速辦理分配作業，以貫徹政府實施原住民保留地開發管理辦法的立意宗旨。						
審查意見	提交大會討論						
議決	照案通過						

屏東縣獅子鄉民代表會第 20 屆第 11 次臨時大會

臨時動議提案單

編號	3	類別	經建	提案人	阮 嬪	附署人	林進丁 朱文華
案由	本鄉楓林村舊有農會建築物前之台電變電箱建請移除案。						
理由	該建物前之道路，除了為本鄉楓林村居民必經之路外，亦為前往本鄉行政中心主要道路，行經車輛為數不少，於該變電箱處交會時甚是狹小，易於發生擦撞，為維出入車輛安危，確有移除或遷移之必要。						
辦法	建請鄉公所轉陳台灣電力公司楓港營運處協助辦理。						
審查意見	提交大會討論						
議決	照案通過						

屏東縣獅子鄉民代表會第 20 屆第 11 次臨時大會

臨時動議提案單

編號	4	類別	經建	提案人	朱宗仁	附署人	林進丁 朱文華
案由	本鄉有自來水供應社區設置消防栓案。						
理由	<p>一、 檢視海線各社區、部落，除了獅子中心崙部落有設置消防栓外，皆未有消防設施。</p> <p>二、 鑑於各地火災頻傳，通報消防隊前來滅火，因距離及巷道窄小因素，無法及時至火災現場而造成巨大之損傷，為維居民生命財產之安維且能及時救助，確實有設置之必要。</p> <p>三、 建議於各部落各巷道設置各一座消防栓。</p>						
辦法	建請公所轉陳屏東縣政府消防局。						
審查意見	提交大會討論						
議決	照案通過						

屏東縣獅子鄉民代表會第 20 屆第 11 次臨時大會

臨時動議提案單

編號	5	類別	經建	提案人	朱宗仁	附署人	林進丁 朱文華
案由	建請鄉公所於獅子村鄉道大轉彎處設置路燈一盞。						
理由	該路段為台 1 線獅子村獅子部落牌樓前往獅子本部落約 200 公尺一大轉變處，該處因視線昏暗鄰路為野溪及山壁，不熟悉該路段的駕駛，易於直駛而落入野溪中，或直撞山壁，危及生命財產之虞，為免於意外發生，建請設置路燈一盞。						
辦法	建請鄉公所派員會勘並予以辦理						
審查意見	提交大會討論						
議決	照案通過						

屏東縣獅子鄉民代表會第 20 屆第 11 次臨時大會

臨時動議提案單

編號	6	類別	經建	提案人	朱文華	附署人	林進丁 朱宗仁
案由	建請鄉公所於內獅村農路增設路燈案。						
理由	<p>一、 七里溪 3、4、5 號橋各增設一盞。</p> <p>二、 Le1ju(第五鄰)巷底 618 及 619 間設置一盞。</p>						
辦法	建請鄉公所派員會勘並予以辦理						
審查意見	提交大會討論						
議決	照案通過						

屏東縣獅子鄉民代表會第 20 屆第 11 次臨時大會

臨時動議提案單

編號	7	類別	社福	提案人	柳宏忠	附署人	林進丁 朱文華
案由	建請鄉公所增加生育津貼額度至柒仟元嘉惠本鄉婦女。						
理由	<p>一、感於孔鄉長之德政，本鄉婦女生育津貼於就任之初即由伍仟元提高至陸仟元，嘉惠本鄉生育婦女。</p> <p>二、為提振本鄉生育率暨推動國家人口倍增政策，且物價普遍高漲，特別是嬰幼兒之用品，為因應此大環境，實有增加額度之需要。</p>						
辦法	建請公所籌措經費辦理						
審查意見	提交大會討論						
議決	照案通過						

屏東縣獅子鄉民代表會第 20 屆第 11 次臨時大會

臨時動議提案單

編號	8	類別	經建	提案人	柳宏	附署人	林進丁 朱文華
案由	延台九線省道之電纜線予以減量或地下化。						
理由	<p>1. 因應草埔隧道拓寬工程，本鄉電纜線紊亂，鑑於恒春鎮電纜線皆已地下化，期能齊之，而能突顯本鄉優美景色之優點。</p> <p>2. 本案於前次臨時會亦有提案，行政單位僅就路燈部分辦理，未將電纜線進行減量。</p>						
辦法	建請公所轉陳台灣電力公司協助辦理。						
審查意見	提交大會討論						
議決	照案通過						

屏東縣獅子鄉民代表會第 20 屆第 11 次臨時大會

臨時動議提案單

編號	9	類別	經建	提案人	林進丁	附署人	朱宗仁 朱文華
案由	建請鄉公所於竹坑村往公墓道路中間增設路燈案。						
理由	竹坑村往公墓之道路中間未設路燈，敬請增設路燈，以維多戶農民進出之人車安全。						
辦法	請鄉公所勘查辦理增設。						
審查意見	提交大會討論						
議決	照案通過						

拾壹、時間：中華民國 106 年 02 月 14 日上午 12:00 時整。

屏東縣獅子鄉民代表會

主席 林進丁

中華民國 106 年 2 月 14 日